

# Dalmatineren

Nr. 4 - august 2004



## Dalmatinerens redaktør

Lise Kjølby  
Åstruplundvej 28  
8740 Brædstrup  
Tlf. 75 76 31 49  
e-mail: dalmatineren@dallise.dk  
www.dallise.dk

## Afleveringsfrist:

afleveringsfrist til oktober-nummeret er den 10. september 2004.

## Oplag:

Ca 275 stk.

## Tryksted:

Ølgod Bogtrykkeri, 75 24 45 55  
ISSN 0907-8886 Dalmatineren

## Forside:

DKCH Inky Gipsy's Emil  
Ejere: Heidi Østerling og Christian Jensen

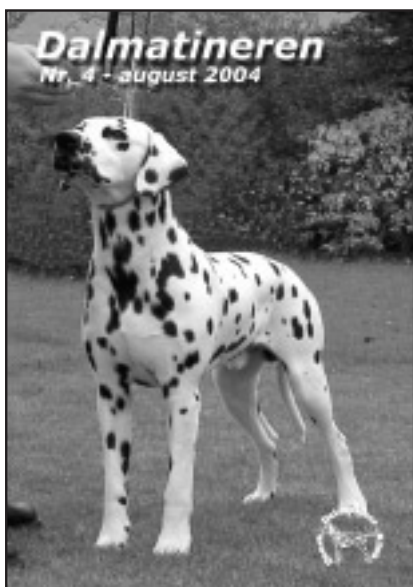

## Indholdsfortegnelse

Gen-test for døvhed er måske snart på vej.....	3
Dyrefondets sensommertips.....	4
Sådan gør man en lille hvalp til en go´ hund.....	6
Fødselsnotits.....	10
All-round udtalelse fra Joan Atkinson.....	11
Fodring af hunde i vækst.....	12
Hunden tror den skal have hvalpe´.....	18
Mentaltest den 6. juni i Århus.....	20
Mennesker og hunde har været venner i 15.000 år.....	20
Kernehusets Rozita (Tove Høy).....	21
Annonce.....	22
Annonce.....	23
Udstillingresultat Helsingør 02.05.2004.....	24
Udstillingresultat Roskilde 05.06.2004.....	26
Udstillingresultat Roskilde 06.06.2004.....	24
Top 10 til og med Nykøbing Sj.....	30
Aktivitets siden.....	32
Tilmeldingsblanket.....	34
Kommende udstillinger.....	35
Infosider.....	36

Jeg har skiftet program, og håber det nu går bedre med opsætningen. - så er det sagt!!

Efterlyser nye billeder, helst sendt på mail, og gode historier!  
red.

## SE HER!!!!

Hvem har glemt sin grå flecejakke af mærket Active str. L i Nykøbing S (dobbeltudstillingen)?

Henvendelse  
Mette Grüner Vindfeldt  
Tlf.: 36 75 51 22  
mail: mgv@ofir.dk

# Gen-test for døvhed er måske snart på vej

Af Jette Mauritzen, Sundhedsudvalget

**I medlemsbladet, »Dalmatinerpost« 1/2004, som udgives af Deutscher Dalmatiner-Club 1920 e.v., kan der læses spændende nyt om et snarligt gennembrud for en gen-test for døvhed.**

Doris og Frank Schiemann fortæller i det tyske medlemsblad, at en gen-markør-test for døvhed måske kan ventes allerede ved årets udgang.

På Tierärztliche Hochschule i Hannover har Prof. Dr. Distl i mange år arbejdet med at finde generne, der bestemmer medfødt døvhed hos dalmatinere. Stærkt forenklet kan den nuværende status for forskningen sammenfattes ved et par eksempler.

Man undersøger 24 hovedgener. Anlæggen for døvhed findes som regel kun på nogle få af disse hovedgener. Hvis anlæggene hos hannen og tæven befinder sig på forskellige hovedgener (for eksempel gen nr. 1, 2, 3, 4 hos hannen, og gen nr. 12, 13, 14, 22 hos tæven), kommer der ingen døde hvalpe. Hvalpene vil ganske vist fortsat være anlægsbærere. Jo oftere man har muligheden for at parre en anlægsbærer med en fri, des hurtigere vil man nå målet, at der ikke længere findes anlægsbærere.

Arbejdet med at færdiggøre gen-testen kræver 50 blodprøver fra forskellige avls-

linier. For øjeblikket undersøger Dr. Distl 50 blodprøver fra franske hunde.

## Gentestens anvendelse i avlen

Hvordan denne nye viden bør håndteres i praksis, er det alt for tidligt at tage stilling til. Det kræver en mere detaljeret viden om, hvordan anlæggene for døvhed »opfører sig«; men det får vi forhåbentlig også en god



Line Jenvall og Curias Somebody's Shadow vindere af barn og hund Næstved 2003

# Dyrefondets sensommertips

## Hugormebid

På turen i lyngbakkerne, der blomstrer så smukt lige nu, kan det ske, at en nysgerrig hund vil undersøge en hugorm nærmere. Med risiko for bid, der ganske vist er sjældne.

Men også farlige. Små hunde kan dø af hugormebid, mens større hunde i reglen kun påvirkes i lettere grad ved hurtig behandling. Så søg omgående dyrlæge.

## Bange i tordenvejr

Hunde, der er bange i tordenvejr, har det bedst, hvis gardinerne er trukket for, og der er menneskelig nærhed. På tur kan et tæppe trukket godt op over hovedet, og måske et solidt gumleben, være med til at bedre situationen.



Oliver på strandtur, det er bare sagen!!!  
Ejere : Grethe og Martin Kristensen, Asnæs

## Solvarm bil

Efterlad aldrig dyr i en solvarm bil. Temperaturen kan stige til dødsfarlige højder i den parkerede bil.

## Her bor et levende dyr

Sæt dørmærket: »Levende dyr i hjemmet« på alle yderdøre, også i feriehuset. Kan fås ved henvendelse til Dyrefondet.

Husk frisk vand hver dag til både hunden og katten. Det er noget nær en dødsynd at glemme friske vandforsyning i varmen.

## Hundekunster

Brug traveturen til at lære hunden noget fornuftigt - og husk godbidder som

belønning. Det er aldrig for sent til at lære noget nyt. Og hunde vil så gerne være dygtige!

## Alene hjemme

Flere og flere vælger katten som familiedyr, fordi den har nemmere ved at være alene hjemme dagen lang, når »far og mor« er på arbejde.

## Husk hundeposer!

Det er forståeligt, at ingen bryder sig om hundelorte på vej og sti. Så husk hundeposer, hver gang der luftes.

## Gi' hunden en lang line

Selv om der er god plads i naturen nu i sensommeren, er det ikke klogt at slippe hunden løs i fremmede omgivelser. Så hellere give den bevægelsesfrihed med en lang line.

## Hundegøen i utide

Mens det endnu er tid for haveliv og åbne vinduer, er det værd at vide, at selvfølgelig må hunden gø, det er dens naturlige udtryksform. Men loven siger, at en hund ikke må gø så længe, at de omkringboende generes. Det gælder både i det fri og i etageejendomme.

## De daglige lufteture

Det er et stort ansvar at lufte andres hunde. Så overlad ikke lufteturen til mindre børn, og tag ikke hunden med på indkøb. Den fortjener sin egen gode, lange luftetur.

## Pas på dyrene i trafikken

Vil man undgå at påkøre vildt, bør man vise ekstra opmærksomhed ved skovstrækninger og levende hegn, hvor vildtet holder til. Pas især på dyrene i

skumringstiden, hvor de er ude og fou-ragere.

## Konservesdåser

Træd tomme konservesdåser flade, før de smides ud, så ingen dyr kommer galt afsted.

## Sæson for bi- og hvepsestik

Det kan være både farligt og smertefuldt for hunden og kræver hurtig dyrlægebehandling, hvis den stikkes i munden, og stikstedet svulmer op.

Uddrag fra Dyrefondets medlemsblad, Hunde-Journalen.



Memory Dalsjø's Benno (Benno), er på ferie i familiens sommerhus, og det er rar.

Ejere: Vibeke og Ole Hansen, Vejle

# Sådan gør man en lille hvalp til en go´ hund

**Birte Olufsen stiller spørgsmålene, og hundekonsulent Erik Døj svarer.**

? Hvordan og hvor hurtigt kan en hundehvalp blive renlig?

? Skal den sove i fodenden eller i et rum for sig?

? Og hvordan med at være alene hjemme?

? Kan man undgå, at hvalpen bider hele huset i stykker - og gør vildt hver gang nogen går forbi?

? Og hvordan med den pæne have, hvordan kommer den til at se ud?

? Er det i orden at råbe højt og tjatte med en avis, hvis den skal forstå, det er alvor?

*Der er mennesker, der stadig opdrager familiens hvalp, som forældrene og bedsteforældrene gjorde det. Dengang. Strengt og kontant. Uden større tanke og forståelse for den lille hvalps kontaktbehov og følelser. Og selv om de aldrig har læst en hundebog, er de hurtigt ude med »gode råd« til højre og venstre, når de synes, andre hvalpeejere er for pylrede og bløde.*

*Så står man der og ved ikke, hvad man skal tro. Her kommer Hunde-Journalen*

*usikkerheden til hjælp og sætter tingene på plads for at gøre det lettere at skelne mellem forkert og rigtigt.*

## Renlighed

### Forkert?

Nogle hundehvalpe er flere måneder om at blive renlige. Det siges, at det kan hjælpe at stikke dens snude ned i uheldet, mens man råber FY!

Eller at brede aviser ud over hele gulvet i det rum, hvor den opholder sig, når den er alene.

Man kunne jo også få nok at se til, hvis man hele tiden skulle holde øje med hvalpen...

### Rigtigt:

Man har nok at se til, når man har hvalp i huset, og hvis man ikke vil bruge den nødvendige tid - skal man lade være med at få en hvalp.

Hold øje med hvalpen - tag den ud og lad den lufte på samme sted hver gang, når den har sovet eller spist. Sig Nej eller Fy (altid det samme ord), hvis den fx tisser indendørs - flyt den derhen, hvor den må tisse - og ros den. Hvalpen vil aldrig kunne forstå, hvorfor den skal have dyppet sin snude i sine efterladenskaber. Bruger man sådanne tåbelige opdragelsesmetoder, får man nemt en rædselsslagen hund - der måske bliver præget forkert for resten af livet.

## Den første nat

### Forkert?

Der er nogen, der lukker deres lille

hvalp ned i kælderen for at få nattero for dens hylen. »Vi skal jo op og bestille noget i morgen!«

Og så er der dem, der deler seng med det lille ny familiemedlem helt fra starten, fordi de synes, det er synd, at sådan en lille blød pyssenysse skal ligge helt alene...

### Rigtigt:

Når jeg får en hvalp i huset, sover den de første nætter ved siden af min seng. Når den græder - for det gør enhver hvalp de første nætter, hvor den savner sin familie - lægger jeg min hånd ned til den for at vise den, at den ikke er alene.

Når den så efter nogen tid er blevet tryk og glad, flytter vi dens kurv eller tæppe derhen, hvor dens plads bliver fremover.

Det er da frygtelig synd at lade en lille hvalp sidde muttersalene i en kælder - det er næsten dyrplageri, synes jeg.

## Alene hjemme

### Forkert?

Det mest praktiske er vel at lukke hvalpen ud i badeværelset, hvor den ikke kan lave ulykker. Sådan en lille hvalp sover alligevel det meste af tiden, så måske opdager den slet ikke, at der ikke er nogen hjemme.

### Rigtigt:

Det er da muligt, det kan være praktisk med badeværelset - men det vigtigste er at lære hvalpen at være alene hjemme. Det gøres ved at forlade den i ganske korte perioder - og fortælle den tydeligt, at man går fra den. Sig farvel eller lignende. Giv den en lille godbid, når den forlades. Gør tidsrummet gradvist større - og husk at rose hunden ved hjem-

komst.

Det er måske det allervigtigste, hvalpen skal lære - for hvad vi dog møder af problemer med voksne hunde, der ikke har lært at være alene hjemme.

## Mad og drikke

### Forkert?

Der skulle vel ikke være noget i vejen for at give hvalpen sovs og kartofler, og hvad der ellers sådan er tilovers fra middagsbordet. Eller hvad man kan få af kød- og pålægsrester hos slagteren til en gang hjemmelavet foderblanding.

Og selvfølgelig skal der da være vand i en vandskål, men det er vel egentlig mere naturligt at give en lille hvalp godt med mælk...

### Rigtigt:

Det er helt uforståeligt for mig, at nogen i dag selv vil eksperimentere med at lave mad til hvalpen. Der findes fremragende hvalpefoder i mange forskellige fabrikater. Her får hvalpen, hvad der er nødvendigt for at udvikle knogler, pels osv. Hvis man er i tvivl, kan man jo spørge sin dyrlæge - og lad for alt i verden være med at give en hvalp mælk - det kan den slet ikke omsætte.

## Den skal jo lære det

### Forkert?

Hvalpen skal lære at lystre med det onde eller det gode. Hvis den ikke vil høre, må den føle.

Hvis den tigger ved bordet, så er det UD! med det samme. Hvis den springer op, så er det et rap over benene, og hvis den bliver ved med at bide eller gø, må den have et dask med en sammenfoldet avis.

Det er vigtigt, at den hurtigt bliver klar over, hvem der bestemmer i huset...

#### **Rigtigt:**

En hvalp skal naturligvis lære at samarbejde, skal lære at overholde husreglerne. Det gøres nemmest og bedst med j eller Fy betyder, at det må den ikke. Vis den, hvad den gør galt - flyt den væk fra bordet, hvis den tigger - ros den, når den er væk fra bordet.

Ikke noget med dask af en avis - slå aldrig, aldrig en hundehvalp!

## **Motion er godt**

#### **Forkert?**

Selv en lille hvalp kan lide at blive taget

med på traveture i skoven. Og det varer ikke længe, før den kan løbe med på farmands daglige konditure.

Det er utroligt, hvad de kan holde til...

#### **Rigtigt:**

En lille hvalp kan da godt lide at gå tur i skoven - men husk hellere 5 ture å 10 minutter end én på 50 minutter. Sagen er den, at hvalpen normalt selv motiverer så meget, som den har behov for. Overdreven motion er absolut af det onde af hensyn til hundens udvikling.

## **Huller i haven**

#### **Forkert?**

Det er hul i hovedet at prøve at lære en hvalp, at den ikke må grave huller i græsplæne og blomsterbede. Det ligger

dybt i dens instinkter. Så vil man være på den sikre side, kan man lukke den inde i en lille hundegård, eller lade den stå bundet, evt. i en glidesnor, når den er uden opsyn i haven...

#### **Rigtigt:**

Det er snarere hul i hovedet at lukke en hvalp ud i haven - uden opsyn. Vil De turde lade et barn på 2 år løbe alene rundt i haven? Så bør De heller ikke lade hvalpen tulle rundt alene. Den keder sig og gravér da naturligvis huller.

Hvis den graver - er kommando- en stadig Nej eller Fy, samtidig med at man flytter den - og roser den, når den ikke graver.

## **Hva´ skal vi lege?**

#### **Forkert?**

Hunde kan godt lide at lege vildt, så vil man køre hvalpen godt træet, før den skal sove eller være alene hjemme, kan man trække tov med den eller kaste sig ud i andre voldsomme lege. Det er noget, der udmatter. Det er ikke nødvendigt med købelegetøj til hvalpen. Den leger lige så godt med en bold, en klud, en gammel sko eller en pind, som den kan bide i stykker...

#### **Rigtigt:**

Det er rigtigt, at hvalpe elsker at lege voldsomt - men prøv at dæmpe den lidt ned. Lær den rolige lege med en klud, en stor bold - vær meget sammen med den, lad den selv søge kontakt. Og lad være at kaste pind, som hunden bider i - de splintrer i munden. Husk, at stille, rolige lege i hvalpetiden skaber en stille, rolig voksen hund.

## **Kom, når jeg kalder**

#### **Forkert?**

Det er møgirriterende, og man føler sig hel til grin, når man står der og råber og skriger, uden der sker noget. Men så skal den også ha' besked og et par ordentlige dask, når den endelig dukker op...

#### **Rigtigt:**

Ja, det er møgirriterende, når hunden absolut lader, som om den intet hører, når man kalder på den.

Det skyldes manglende træning som hvalp. Start med at kalde på den (fløjte på den) på egen grund.

Kald lyst og venligt - ros den, når den kommer - kald aldrig, når den er optaget af andre ting. Ned på hug - hånden frem med dens legetøj eller en godbid - masser af ros - til sidst bliver det en god refleks at komme, når der bliver kaldt.

Uddrag fra Dyrefondets medlemsblad, Hunde-Journalen.



Det må man sige Oliver og Grethe nyder det danske - sommervejr?!!



Nadja, Jonas og Bella (Dallise's Honey Heartbeat)  
Ejer: Pia Lillelund, Ejby

# All-round udtalelse fra Joan Atkinson

## Dommer ved Dansk Dalmatiner Klubs udstilling 22 maj 2004

Jeg blev glad, da jeg fik indbydelsen til at være dommer på jeres klubudstilling i maj 2004. Min ven Carrie Graham-Weall og jeg tilbragte en aften i København med sightseeing og shopping inden vi rejste til Nykøbing. Jeg havde en meget fornøjelig rejse til mit hotel og jeg vil gerne takke alle som gjorde min ophold så godt.

Udstillingsområdet lå en godt sted, med en god ringstørrelse. Jeg kan ikke rose min ringsekretær, Ulla Hansen nok. Hun var meget hjælpsom og morsom. Min anden assistent lavede et fremragende job med at dele præmier ud.

Dagen startede med en prægtig baby hvalp, De Lukatan Harry Spotter kom ind i ringen, jeg var imponeret over hans fremragende benbygning og struktur attraktive pletter og rolige temperament. Jeg er sikker på han vil give hans ejere, Tenna Johannesen og Manuel Luque (som også er hans opdrætter), meget succes i ringen. Han var min bedste baby.

Dagen blev bare ved med at blive bedre, specielt ved hannernes championklasse, hvor den den uforlignelige Int. Ch Spotnik's Special Selection var min vinder I denne klasse, og også bedst i racen. Han er ejet af hans opdrætter Helle Høie og Annimiek Morgans, og han er

sådan en velbygget hund. Roligt temperament, smuk pletning, substansfuld uden nogen antydning af courseness?. Hans handler Rhys Morgan viste ham til perfektion og han bevæger sig rundt i ringen med rækkevidde og drive. Det var en stor glæde at dømme ham.

Min bedste tæve, ejet af Lisette Møller Christensen, er en smuk elegant brun tæve, Bell-A-Mir's Dapper Dibah. Hun er kun 14 måneder gammel men meget udviklet, med et fantastisk temperament, velbalanceret, lang hals, stærk topline og flydende bevægelser. Jeg var fornøjet over at opdage sidst på udstillingen, at hun var et barnebarn af Skartoftes Clotilde, som jeg havde den glæde at dømme for mange år siden, og hvem jeg tror er en af de bedste tæver jeg nogensinde har set. Hun er også barnebarn af min vindende han så hun har det hele.

Jeg var meget imponeret af indstilling udstillerne havde til at vise hunde og til ejerskab af deres hunde. Alle følte sig lige og alle meninger have samme værdi. Kvaliteten af hundene var vældig god. Mit hovedpunkt for kritik var for mange lyse øjne, som giver for hårdt et udtryk. Nogen af hundene var også en lille smule for tunge i front konstruktionen. Handlingen kunne være bedre, og det var godt at se de yngre medlemmers konkurrere om handling under middags pausen.

Efter en pragtfuld festmiddag lørdag



Engelskfødte Courbette Crusader, blev bedste hanhund og bedst i racen på en udstilling i Budapest i 1978. Hunden var i polsk eje.

### Fødselsnotits:

Født: 05.07.04

#### 3 hanner og 6 tæver

Far: Spotnik's Viking Victory (hvid m. brun)

Mor: Curias Prægtige Petra (hvid m. sort)

#### Opdrætter: Kennel Lavendel

v/Karen Hylander & Peter Rasch, Havegårdsvej 1, Lumsås, 4500 Nykøbing S

Tlf.: 59 32 02 66

e-mail: havegaarden@os.dk

Hjemmeside: [www.havegaarden.webbyen.dk](http://www.havegaarden.webbyen.dk)

aften havde jeg fornøjelsen at betragte Arne Foss dømme om søndagen. Jeg fandt det meget brugbart at betragte hans valg og kvalitetsmarkeringer. Vores hovedvindere var de samme hunde så vi fandt det let at blive enige om præmieringen. Endnu en gang vil jeg gerne takke alle som var involveret i at køre, underholde og assistere mig. Og til alle udstillerne, tak for I gav mig den ære at dømme jeres hunde.

**Joan Atkinson**  
**Theakston Dalmatians**

oversat af Lise Kjølby

Lisette Møller Christensen og  
Bell-A-Mir's Dapper Dibah.(Alba)



## Fodring af hunde i vækst

Artiklen er fra DKK's medlemsblad, HUNDEN, nr. 7-8/98

**I denne artikel tager agronom Åsa Edlund, udviklingschef på Tre-Kök-Doggy, nogle af de mest hyppigt stillede spørgsmål omkring hvalpe og juniorfoder op og afslutter med nogle konkrete råd om fodring.**

Under hvalpens opvækst er det yderst vigtigt at den får en velsammensat kost, uanset om den fodres med købt fuldkost eller hjemmelavet mad. Hvalpen behøver en passende mængde energi og næringsstoffer for at udvikles på den rigtige måde. Forkert fodring under opvæksten kan give hunden skader for livet.

### Valg af foder

Når man vælger foder, er det vigtigt at det indeholder en tilstrækkelig mængde af de næringsstoffer som hvalpen behøver i det rette indbyrdes forhold.

Mest enkelt er det at anvende et fuldfoder beregnet til alle hundens livsstadier, et voksen- eller hvalpefoder. Da et fuldfoder indeholder alle næringsstoffer, inkl. mineraler og vitaminer i korrekt afvejede mængder ved man at hvalpens næringsbehov bliver tilgodeset. Hvis man derimod selv tilsætter forskellige tilskud, madrester eller hjemmelavet mad, skal man selv være i stand til at afgøre om foderblandingen er rigtigt sammensat. Det kræver både viden og tid.

Skift ikke foder uden at det er nødvendigt. Vælg et hvalpefoder som fungerer

godt under hele opvæksten.

Ved eventuelt foderskifte bør man iblande det nye foder løbende over ti dage. Man begynder med at blande en tiendedel af det nye foder i ni tiendedele af det gamle og skifter derefter en tiendedel ud hver dag.

Tilskud kan »ødelægge« et godt foder

Når man fodrer sin hvalp med foder beregnet til hunde i vækstfasen behøver man ikke at tilsætte noget ekstra. Et

stoffor kan til og med blive »giftige« hvis de overdoseres det gælder bl.a. A-vitamin, D-vitamin og jern

Der findes ingen videnskabelige beviser for at selv ekstremt hurtigtvoksende racer f eks. grand danois, behøver forholdsmæssigt mere af bestemte næringsstoffer end andre racer.

**Hvornår kan man begynde med hvalpefoder ?**



Man kan trænge til et pusterum, når man er mor!! Catchy med hvalpe. Ejer Birgit Holm

tilskud kan forskyde balancen i et fuldfoder, da en større mængde af visse næringsstoffer kan øge behovet for andre næringsstoffer En del nærings-

Man kan begynde at give oplødt foder som supplement til tævemælken når hvalpen er tre-fire uger gammel. Tævens mælk indeholder en høj andel

fedt og protein. For at efterligne næringsindholdet i tævemælken er det godt i de første par uger at iblande foderet tykmælk, æggeblomme eller kogt kød/fisk. Under afvænningen vil en stadig større del af næringsbehovet blive dækket udelukkende gennem fuldfoderet. En successiv overgang til fuldfoder bør ske hos opdrætteren.

Efter afvænningen vokser hvalpene meget hurtigt. Da er det vigtigt af hvalpen får en vel sammensat kost og ikke for meget energi. Hvis hvalpeejeren ikke eksperimenterer med fodertilskud, men i stedet ene og alene koncentrerer sig om at give hvalpen den rigtige mængde foder, minimeres risikoen for fodringsrelaterede tilvækstforstyrrelser. Mange hvalpekøbere har desværre svært ved at holde sig til de foderanvisninger som

opdrætteren giver dem og giver hvalpen lidt ekstra tilskud »for en sikkerheds skyld«, hvilket kan resultere i både for stort næringsindhold og en skævt forhold mellem næringsstofferne

#### **Giv ikke hvalpen for meget mad!**

Det er meget vigtigt, specielt for større, hurtigtvoksende racer, at hvalpen får den rigtige mængde energi, dvs. korrekt mængde foder. Det er mængden af energi der er betydningsfuld for hvalpens tilvæksthastighed. En hvalp behøver mere energi pr. kilo kropsvægt end en voksen hund af samme størrelse. Det højere energibehov pr. kg kropsvægt bliver mindre efterhånden som hvalpen vokser.

Doseringsvejledningerne på fodersæcken kan ikke blive andet end en anvis-

ning, da det individuelle energibehov varierer meget. Fodermængden må tilpasses efter hvalpens huld (foderstand) og hvalpens tilvæksthastighed.

Når det gælder hullet er det vigtigt, at det ikke tillades at hvalpen bliver overvægtig. Sker det skal man mindske energimængden.

Det er ikke tilstrækkeligt bare at bedømme hvalpens huld for at se om den får for meget energi. Hurtigtvoksende racer lægger sig ikke altid ud når de får for meget mad, de vokser i stedet for hurtigt.

Hvis man har en hvalp af en større, hurtigtvoksende race bør man veje hvalpen hver anden uge og sammenligne tilvæksten med den normale væksthastighed i racen. Lav et enkelt skema / diagram som kan ajourføres efter hver vejning. Hvordan finder man ud af hvad der er typisk for racen? Det bedste er at tage kontakt til en erfaren opdrætter som kender racen.

Vokser hvalpen hurtigere end gennemsnittet bør man skære ned på fodermængden og vice versa.

Risikoen for at hvalpe af hurtigtvoksende racer kan udvikle skeletsygdomme som hofteledsdysplasi (HD) eller osteochondrose øges hvis den overfodres, dvs. får for meget energi. Hvis hvalpen i stedet får alt for lidt energi, underfodres, kan den blive noget mindre end hvad korrekt fodring vil føre til.

Hvis man hjælper sin hund til at udvikles i en rolig og jævn rytme får man på sigt en holdbar hund.

#### **Forandringer i skelettets udvikling**

Forandringer i skeletudviklingen er ofte en kombination af arv og miljø. Problemet kan forværres hvis hvalpen gror

for hurtigt. Når en forandring opdages bør man fodre restriktivt med et godt sammensat foder. Sikrest er det at man fra starten anvender et fuldfoder af god kvalitet, beregnet til hunde i vækstfasen.

Fald ikke for fristelsen til at prøve »vidunder« tilskud! For store mængder af calcium eller D-vitamin kan f.eks. yderligere forværre en sygelig tilstand som skyldes for hurtig vækst.

#### **»Er det skadeligt at fodre med hvalpefoder?«**

Det er et spørgsmål som nu og da stilles og baggrunden er at en del dyrlæger og opdrættere, mod bedre vidende, stadig mener at »hvalpe vokser for hurtigt af hvalpefoder« at »foder med højt proteinindhold kan forårsage »vokseværk« hos hunde« eller at »man bør ikke give hvalpefoder til hurtigt voksende racer«. Desværre er fodring af hvalpe et område, der er omgivet af mere tro end egentlig viden.

Hvalpefoder er ikke, som mange tror, et ensartet produkt. Hvalpefoder fra en producent kan være mindre energiholdigt end et voksen foder fra en anden producent.

Sammensætningen og næringsværdien varierer meget mellem forskellige produkter. Derfor er det ikke muligt at udtale sig generelt om hvalpefoder, man må se på hvad det konkrete produkt indeholder.

Hvalpefoder skal ses som en hjælp for hvalpeejere til at finde et godt produkt at starte med. Ofte er de baserede på letfordøjelige råvarer og derfor noget dyrere end almindeligt tørfoder. En hvalp vokser ikke hurtigere af et hvalpefoder end et voksenfoder.



Pletter er godt for øjnene!! T-Cart Ossian (Valde) Ejer: Bente Byrskov, Thurø

Derimod vokser den hurtigt af for meget energi, dvs. for meget mad. Og der er større risiko for at hvalpen får for meget energi hvis man anvender et energirigt foder. Hvis man forstår at tilpasse foder-mængden er det ikke noget problem.

En hvalp vokser heller ikke hurtigere af et foder med højt indhold af protein/kød

Det er en normal fordom at proteinindholdet i hundemaden styrer tilvæksten, men det er ikke tilfældet! Med en korrekt sammensat kost får hvalpen den mængde essentielle aminosyrer (red. proteiner) som den har brug for. Overskuddet af aminosyrer nedbrydes og anvendes som energigiver. Kroppen kan ikke bygge muskler af et proteinoverskud.

Protein er en ineffektiv energi som ikke giver mere energi end kulhydrater og mindre en halvdelen af den energi fedt giver pr vægtenhed. Med andre ord er protein lige så »farligt» i forbindelse med for hurtig vækst som kulhydrater, men kun halvt så »farligt« som fedt.

I en undersøgelse i Holland har man undersøgt om proteinindholdet i foder påvirker skelettets udvikling hos grand danois hvalpe. Det var ikke muligt at påvise nogle forskelle i skelettets udvikling mellem hvalpe som havde fået foder med forskelligt proteinindhold (12,9 proc., 21 proc., og 30 proc. I foder med 10 proc vandindhold).

Tro ikke at mængden af protein er den begrænsende faktor for hvalpens udvikling - vær derimod restriktiv med mængden af energi!

### **Bør tørfoder blødes op?**

Hvis man fodrer med tørfoderet i tør tilstand skal man sørge for at hvalpen altid

har adgang til friskt vand. Det er hurtigt at give foderet tørt og det er mest hygiejnisk.

Hvis man tilsætter vand bør man anvende lunkent vand. Kold mad kan give anledning til mave-/tarmproblemer og varmt vand kan ødelægge nogle vitaminer. Man behøver ikke at vente med at fodre til foderet er helt opblødt.

Hvalpe rammes nemmere af mave-/tarmproblemer end voksne hunde, da deres immunforsvar ikke er fuldt udviklet.

Immunforsvaret er »svagest» i 1-2 måneders alderen da den beskyttelse hvalpen har fået via antistofferne i råmælken er aftaget og dens egen produktion af antistoffer endnu ikke er kommet i gang. Derfor er det forkasteligt at lade opblødt hundemad stå fremme i stuetemperatur i flere timer! Maden bliver sur og den naturlige bakterieflora som omgiver os, udvikler sig i hundemaden og hvalpen risikerer at få madforgiftning.

Mange opbløder tørfoderet i tykmælk. Det burde gå godt men kan af og til forårsage diarré. Det skyldes at hvalpens evne til at nedbryde mælkesukker aftager radikalt ved tre ugers alderen. Mælkesukkeret bliver i stedet næring til tarmens bakterieflora og stimulerer man den for meget kan hunden rammes af diarré. Hunde kan også få såkaldt osmotisk diarré hvis den får store mængder mælkeprodukter.

### **De første uger i det nye hjem**

At forlade tæven og sine kuldsøskende indebærer en stor omvæltning. Det er en stresset periode og hvalpen rammes lettere af mave-/tarmforstyrrelser. Derfor er det vigtigt ikke at lave større forandringer i hvalpens tilværelse og miljø

end nødvendigt.

Det er godt allerede fra starten at skabe gode rutiner i forbindelse med fodringen.

### **Eksempel:**

- De første uger bør man give hvalpen det samme foder som den fik ved opdrætteren

- Fodr hvalpen tre-fire gange dagligt på faste tidspunkter.

- Giv ikke hvalpen mad lige før eller efter leg eller motion.

- Væn hvalpen til at det er dig, som bestemmer når den må begynde at spise, og at du kan tage maden fra den. Men lad hvalpen være i fred når den spiser.

- Fjern eventuelle levninger fra skålen, når hvalpen er færdig med at spise.

En færdigblandet portion skal behandles som en ferskvare og bør altså ikke stå i stuetemperatur i flere timer. Dette gælder også for tørfoder som er opblødt i vand.

Sørg for at du har lige så god hygiejne, når du tilbereder hvalpens mad, som du har, når du laver mad til dig selv!

### **Hvor længe kan man fodre med hvalpefoder?**

Det omtrentlige tidspunkt for hvornår man kan gå over til at give hvalpen voksenfoder er når hunden er 9-10 måneder gammel. Men i princippet kan man give hvalpefoder så længe man lyster. Hvis foderet har et højt proteinindhold bør man dog ikke give det til en hund med nedsat nyrefunktion.



Dalmatins Regitze (Regitze)  
Ejere: Grethe og Martin Kristensen, Asnæs

# Hunden tror den skal have hvalpe

Indsendt af Tove Høy  
Sakset fra Søndagsavisen 4/7-2004

**En hunhund kan pludselig give sig til at tro den er gravid. Det er en praktisk foranstaltning fra den vilde hundeflok**

Af dyrlæge Jens Knudsen  
redak@sondagsavisen.dk

De fleste, der har haft en kønsmoden hunhund, har oplevet, at hunden ca. halvanden måned efter en løbetid opfører sig mærkeligt - den leger meget med en bestemt ting, slikker sig eller får hævede og spændte mælkekirtler.



Redaktionshunde i sommervarmen

Hunden opfører sig sådan, fordi den tror, den skal have hvalpe, og tilstanden kaldes »falsk drægtighed«. Det er et hormonalt betinget fænomen, og den falske drægtighed går i sig selv igen i løbet af 3-6 uger. Selv om der er tale om et naturligt fænomen, bliver hunden

meget frustreret over de hvalpe, der aldrig kommer, og på længere sigt kan hunden få sygdomme i kønsorganerne. Derfor bør man overveje at få sin hund steriliseret, hvis den igen og igen bliver falsk gravid..

**Når hunhunden er omkring otte måneder gammel**, kommer hun i sin første løbetid. Herefter kommer hun i løbetid med ca. 6-8 måneders mellemrum, dog kommer enkelte racer kun i løbetid en gang om året. Den lange afstand mellem løbetiderne skyldes, at hunden har en helt special køns cyklus. En løbetid følges af en efterbrunst, som er en periode, hvor hunhunden er påvir-

ket af drægtighedshormonet, uanset om hun er blevet drægtig eller ej. Drægtighedshormonet produceres i hundens æggstokke.

Hvis hunden er drægtig forsvinder påvirkningen i forbindelse med fødslen, som typisk ligger 62-63 dage efter

ægløsning. Hvis hunden ikke er drægtig, forsvinder påvirkningen 42-43 dage efter ægløsningen.

**Fænomenet er en genial foranstaltning i den vilde hundeflok.** I flokken er der nogle hunhunde, der parrer sig og får hvalpe, og andre der passer de andres hvalpe. De får alle sammen mælk i kirtlerne og derfor er den falske drægtighed et uhyre praktisk fænomen hos vildhunde.

Men hos vores familiehunde er falsk drægtighed overhovedet ikke praktisk - tværtimod giver fænomenet anledning til både frustration og sygdom.

Mange prøver at give deres frustrerede hund et gummibånd eller lignende som erstatning. Men det hjælper ikke rigtig. Og det er heller ikke sundt for mælkekirtlerne at være stimuleret til mælkeproduktion, uden hvalpe der sutter. Slet ikke, når det er gentagende gange.

**En hund, der bliver falsk drægtig**, bliver det som regel igen og igen. Hunden kommer i den »Ulykkelige« tilstand 6-7 uger efter hver løbetid. Og problemet bliver som regel kun være for hver gang, hun har været i løbetid.

Ud over at hunden bliver møgfrustreret, har de gentagende tilfælde af falsk graviditet sygdomsmæssige konsekvenser.

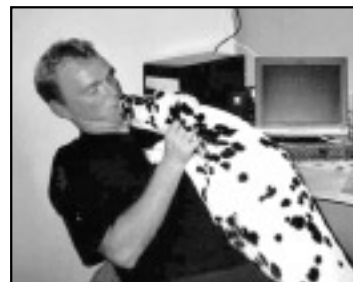

Hunhunden kan med tiden udvikle kræftknuder i mælkekirtlerne. Det sker, fordi mælkeproduktionen ikke bliver udnyttet. Og de hunhunde, der er kraftigst påvirket af hormoner, er også dem, der er i størst risiko for at få en livmorbetændelse. En livmorbetændelse, er en tilstand i livmoren, der skyldes en hormon ubalance. Ubalancen gør livmoren meget følsom for betændelse, og det ender som regel med, at hele livmoren skal fjernes, før hunden lever ordentlig rask.

**Derfor skal man prøve at undgå**, at hunden gentagende gange bliver indbildsk drægtig. Og det kan kun gøres ved at sterilisere hunden. Ikke mens den er falsk drægtig, men først når den falder til ro igen. Samtidig med sterilisationen nedsætter du også risiko for knuder i brystkirtlerne og fjerner risikoen for en livmorbetændelse. Men mest af alt slipper hunhunden for at være dybt frustreret to gange om året.

Er din hund på vej til at blive falsk drægtig, kan frustrationerne hos hunden begrænses ved at behandle den medicinsk med et præparat, som begrænser mælkeudviklingen. Behandlingen skal indledes i begyndelsen af perioden for at få nogen effekt, og på længere sigt er der kun én rigtig effektiv behandling: At sterilisere den!

Curias Shakira's Soul (Shakira)  
Ejer: Tina F. Jensen, Århus



# Mentaltest den 6. juni i Århus

Af: Tina Fomsgård Jensen

**Søndag den 6. juni blev Shakira (Curias Shakiras Soul) mentaltestet med et godt resultat.**

Testen viste, at der var stor fører kontakt. Med min accept er det mest mærkelige bare helt i orden, men når »mor« bare står lige så stille så kan man jo stå og gøre lidt! Da jeg primært bruger Shakira til lydighed og agility, er det meget vigtigt at der er en god førerkontakt, så jeg kunne ikke ønske bedre resultat. Sessan (Orianas Remarkable Rodwina)



Tina har sendt os dette flotte billede af Shakira som sommerfugl!!!

blev også testet denne dag, og det var sjovt at se hvor forskelligt to dalmatinere reagerer. Men selvom de er meget forskellige, er de stadig hinandens bedste legekammerater og kan løbe som kun en dalmatin kan - let og elegant med 120 i timen!

Jeg kan varmt anbefale, at I får jeres dalmatin mentalbeskrevet. Man lærer med garanti noget nyt om sin lille plet! Det giver også hvalpekøbere en god mulighed for at se, hvilket sind forældrene dyrene har.

## Mennesker og hunde har været venner i 15.000 år

af Vibeke Møller - Hunde-Journalen nr. 3/2004

Hund og ejer udvikler et dybt venskab, for hunden har store evner til at tilpasse sig sit menneske og efterligne dets handlinger og sindsstemninger. Nu har det videnskabelige tidsskrift Science afsløret, hvornår mennesket og hunden blev hinandens bedste venner. Science skriver, at man i mange år har været enige om, at hunden nedstammer fra ulven, og at mennesket mange steder på kloden afrettede ulve. Nu tyder det imidlertid på, at hunden opstod for ca. 15.000 år siden i Asien - og siden har bredt sig til resten af kloden. Samtidig har det længe været en gåde for forskerne, hvorfor det lige netop blev hunden, der indtog rollen som menneskets bedste ven. Chimpanse er et langt mere intel-

ligent dyr, der kan overskue betydeligt mere komplicerede sammenhænge, end hunden kan.

Urmennesket har formodentlig oplevet, at hundene fx af sig selv begynder, at holde vagt, hvis ejeren gjorde det. I samme situation ville en chimpanse have gemt sig eller være stukket af. Så, vi hundeejere er glad for at holde en god ven i snor...



Hector's Lusty (Herbert)  
Ejer: Marianne Rønseth, Roskilde

## KERNEHUSETS ROZITA

*Susanne og Kim*

*I ønskes hjertelig tillykke med lydighedschampionatet.*

**GODT GÅET!**



**Foto: LP i Rolfsted, hvor »Zita« fik sin anden 1. pr i klasse 3. Klap fra opdrætteren af vidunderet.**

*Tove Høj*

**Announce**

**Announce**

# Udstillingresultat Helsingør

**BIR- SCH DKCH**  
**Fairy Spots Advanced Level**



S20031/98 F: 17/02-98 h/b  
**Far:** Multi CH Busby's Freshman  
**Mor:** S DK CH Vemmentorps Trixie  
**O:** A & M Jönsson  
**E:** A & M. Jönsson, Rosengårds. 105, S-26176 Asmundtorp, Sverige  
En championhan af udmærket type, godt hoved, god overlinie, velkroppet og velvinklet, bevæger sig godt.  
**1.pr., 1.chklh, CK, Bedste han, Cacib, BIR.**

**Bedste Hvalp - Gwynmor Terra Nova**



**BIM - DKCH**  
**Fairy Spots Against All Odds**



S 20025/98 F: 17/02-98 h/b  
**Far:** Multi Ch. Busby's Freshman  
**Mor:** S Ch., Dk Ch. Vemmentorps Trixie  
**O&E:** A & M Jonsson, Rsengårds. 105, S-26176 Asmundtorp, Sverige  
En championtæve af udmærket type, meget godt hoved og udtryk, kunne have bedre benstamme, velvinklet for og bag, gode bevægelser set fra siden.  
**1.pr. 1.chkl, CK, Bedste tæve, Cacib, BIM.**

03039/2004, F. 17/09-03. Hvid/sort.  
**Far:** Timanka's Just Harvesting  
**Mor:** Multich. Gwynmor Lots Of Love  
**O:** J R Morgans.  
**E:** Charlotte Jenvall, Slangerup Ås 4, 3550 Slangerup. Tlf. 47381050.  
En 7 mdr. gasmel tævehvalp med godt hoved og dejlig hals. Noget for tæt ansatte sorte pletter. Velvinklet bag. Godt fremvist. Bevæger sig godt.  
**SL, Bedste hvalp.**

**02.05.2004** dommer: Gunnel Holm, Finland

**BHK2 - KBHV02 DKCH O'Ta-lix Hot Handyman By Quick**



05235/00 F: 14/03-00 h/s  
**Far:** Spotnik's Quick Quakery  
**Mor:** Haymo's Gira  
**Opdrætter:** Mette Holmgren  
**Ejer:** Jeanette Jensen, Sløjfen 33, 2820 Gentofte. Tlf. 39761707.  
En championhan af udmærket type, godt hoved og mørke øjne, korrekt bid, velkroppet, kunne have bedre bagbensvinkling, mindre godt pigment.  
**1.pr. 2.chklh, CK, 2. bhkl, Res. Cacib.**

**Øvrige resultater:**

**Paper Moon's Countess Oriana**



17764/2003, F. 01/01-03. Hvid/lever.  
**Far:** Spotnik's Unbuttoned Uniform  
**Mor:** Multi Ch Perdita's Kiss Me Better  
**O:** Arne Foss.  
**E:** Søren Thaaning Jacobsen, C/O Lyn-gesvej 5, Ellinge Lyng, 4560 Lyng. Tlf. 36302085.  
En tæve af udmærket type, dejlig halslinie, godt hoved, mangler P3 i venstre underkæbe, godt udviklet krop og velvinklet bag, udmærkede bevægelser set fra siden, mindre gode farveticks.  
**1.pr., 1. mlkl, CK, 2. btkl, Cert. Res. Cacib.**

# Udstillingresultat Roskilde

## BIR - NORDCH CH Spotnik's Viking Victory



04224/2002 Født: 21-08-01 Hvid/brun  
**Far:** Multi CH Spotnik's Special Selection  
**Mor:** Multi CH Perdita's Kiss me Better  
**Opdrætter:** Helle Høie  
**Ejere:** Søren Jacobsen & Helle Høie  
God størrelse, velskåret maskulint hoved, korrekt bid, udmærket udtryk, velplaceret øjne, udmærket hals, krop og benstammer, korrekt vinklet, bevæger sig med godt drive, korrekt ansat hale, udmærket pels med god pletfordeling, godt temperament.  
**1.pr 1v. Chkl. CK 1BHK, BIR**

## BIM - Weaponness Cornelia



15096/2000 Født: 05-03-00 Hvid/sort  
**Far:** Courbette Connexion at Cragvallie  
**Mor:** Weaponness Bell Bird  
**Opdrætter:** M. Pilgrim  
**Ejere:** Lise & Bjørn Hagenskov  
God størrelse, velskåret feminint hoved, korrekt bid, velplaceret øjne, anelse lavt ansatte øre,, udmærket hals og krop, passende benstammer, korrekt vinklet, korrekt ansat hale, bevæger sig med godt drive, en anelse løs i albuerne, udmærket pels, godt temperament.  
**1.pr 1v. åbenkl. CK 1BTK, cert, BIM**

### Øvrige resultater:

Bedste åbenkl. hanner:	T-Card Obvious	1.pr. 1.v. ck, cert, BHK4
Bedste unghundekl. tæver:	Olbero Oneforever	1.pr. 1.v. sl
Bedste mellemkl. tæver:	Curias Somebody's Shadow	1.pr. 1.v.

05.05.2004 domer: Freddie Klindrup, DK

## BHK2 - DKCH O'talix's Introduces A Man By A Man

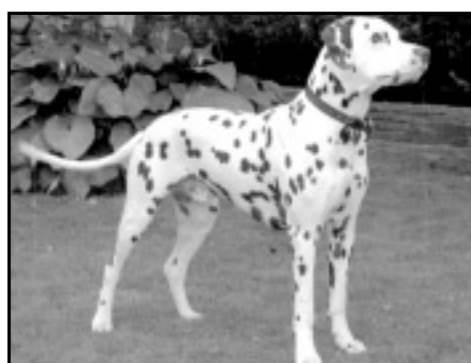

13100/2001 Født: 07-06-01 Hvid/brun  
**Far:** Multi CH Jilloc's A Man In The Mirror  
**Mor:** Haymo's Gira  
**Opdrætter:** Mette Holmgren  
**Ejere:** Pia S. Jensen, Vejle  
Han af god størrelse, maskulint hoved, udmærket udtryk, korrekt bid, valplacerede øjne, farve passer med pelsfarven, udmærket skalle, en anelse lav ansatte ører, udmærket hals, krop g bentammer, normalt vinklet, korrekt ansat hale, bevæger sig med god drive, udmærket pels, god fordeling af pletter, godt temperament.  
**1 pr. 2v. chkl. CK BHK2**

## BTK2 - O'talix's Introduces Fancy Girl



13094/2001 Født: 07-06-01 Hvid/brun  
**Far:** Multi CH Jilloc's A Man In The Mirror  
**Mor:** Haymo's Gira  
**Opdrætter:** Mette Holmgren  
**Ejere:** Birgitta & Peter Bentzen, Holte  
Tæve af passende størrelse, velskåret feminint hoved, udmærket udtryk, korrekt bid, velplacerede øjne, udmærket næseparti og skalle, en anelse lav ansatte øre, bevæger sig med god drive, udmærket pels, god fordeling af pletter, godt temperament.  
**1.pr 2v. åbenkl. CK 2BTK**



# Udstillingresultat Roskilde

## BIR - NORDCH CH

### Spotnik's Viking Victory



04224/2002 Født: 21-08-01 Hvid/brun

**Far:** Multi CH Spotnik's Special Selection

**Mor:** Multi CH Perdita's Kiss me Better

**Opdrætter:** Helle Høie

**Ejere:** Søren Jacobseb & Helle Høie

Tiltalsende hoved maskulin med god hals og rejsning, velkroppet, tilstrækkelig benstamme, og normale vinkler for og bag, bevæger sig med god skridtlængde, men trækker ryggen op, kan skyldes underlaget, velpræsenteret med pænt markerede pletter.

**1.pr 1v. Chkl. CK 1BHK, BIR**

## BIM - DKCH

### Fairy Spots Against All Odds



S 20025/98 F: 17/02-98 h/b

**Far:** Multi Ch. Busby's Freshman

**Mor:** S Ch., Dk Ch. Vemmentorps Trixie

**O&E:** A & M Jonsson, Sverige

Meget feminint hoved og udtryk, kunne dog være lidt bredere i skallen, tilstrækkelig hans og rejsning, velkroppet dame med lang lænd. I siluetten normalt vinklet bevæger sig med gode skridt, tods underlaget, meget veltegnat med pænt opbrudte øre, pænt præsenteret..

**1.pr. 1.chkl, CK, Bedste tæve, BIM.**

**06.05.2004** dommer: Conny Byström, Sverige

## BIR- SCH DKCH

### Fairy Spots Advanced Level



S20031/98 F: 17/02-98 h/b

**Far:** Multi CH Busby's Freshman

**Mor:** S DK CH Vemmentorps Trixie

**O:** A & M Jönsson

**E:** A & M. Jönsson ,Sverige

Meget velskåret hoved maskulint, med tilstrækkelig hals og rejsning, kunne have mere brystvolume, normale vinkler for og bag, bevæger sig med gode skridt men synes ikke at trives med underlaget, meget veltegnat med pænt opbrudte øre, velpræsenteret i god kondition

**1.pr., 2.v. chkl, CK, BHK2,**

## BTK2 - O'talix's

### Introduces Crazy Daisy



13092/2001 Født: 07-06-01 Hvid/brun

**Far:** Multi CH Jilloc's A Man In The Mirror

**Mor:** Haymo's Gira

**Opdrætter:** Mette Holmgren

**Ejer:** Mette Holmgren

Pænt tævehoved, tandmangel, udmærket hals og rejsning, velkroppet dame med normale vinkler for og bag, bevæger sig med let optrukket lænd, trives ikke på underlaget, pænt opbrudte øre, veltegnat.

**1.pr 1v. åbenkl. CK , cert, 2BTK**

### Øvrige resultater:

Bedste åbenkl. hanner:

T-Card Obvious

1.pr. 1.v.

Bedste unghundekl. tæver:

Dalstabels Cilja

1.pr. 1.v. sl

Bedste mellemkl. tæver:

Curias Somebody's Shadow

1.pr. 1.v.



## Top 10 Hanner til og med Nykøbing Sj.



1. Spotnik's Viking Victory 63  
Spotnik's Special Selection - Perdita's Kiss Me Better  
Ejere: H. Høie og S. Jacobsen



2. O'Talix's Hot Handyman by Quick 56  
Spotnik's Quick Quackery - Haymo,s Gira  
Ejer: Jeanette Jensen



3. O'Talix's Introduces a Man by a Man 47  
Jilloc's A Man in The Mirror - Haymo,s Gira  
Ejer: Pia S. Jensen



4. Spotnik's Special Selection 39  
Spotnik's Quick Quackery - Sponik's Milk Maid  
Ejer: A. Morgan & H. Høie



5. Theakston Tornado 37  
Chatsbey Crusader - Salsusa Astar At Theakston  
Ejere: Jacobsen, Vieler Vieler og Rasmussen



6. Inky Gipsy Emil 36  
First Forest Future Builder - Curias Mocca N'Milk  
Ejere: Heidi Østerling og Christian Jensen



7. Bell-A-Mir's Ducky Duke 31  
Spotnik's Viking Victory - Bell-a-mir's Classy Cleopatra  
Ejer: Jette Larsen



8. Fairy Spots Advanced Level 31  
Busby's Freschman - Vemmentorps Trixie  
Ejere: A & M Jonsson



9. T-Cart Obvious 26  
Cabman's Testarossa - T-Cart Favola  
Ejer: Tenna Johannesen



10. Gwynmor Stargazer 23  
Perdita's Inside Information -Gwynmor Lili Mai  
O: & E: J.R. & A. Morgans,

## Top 10 Tæver til og med Nykøbing Sj.



1. Bell-A-Mir's Dapper Dibah 68  
Spotnik's Viking Victory - Bell-a-mir's Classy Cleopatra  
Ejere: Lisette M. Christensen



2. Curias Somebody's Shadow 60  
Curias of Old Origin - Curias Kassi Karisma  
Ejere: T. Malling Petersen og C. Jenvall



3. Paper Moon's Countess Oriana 56  
Spotnik's Unbottomed Uniform - Perdita's Kiss me Better  
Ejere: Søren Jacobsen



4. O'Talix's Introduces Crazy Daisy 53  
Jilloc's A Man In The Mirror - Haymo's Gira  
Ejer: Mette Holmgreen



5. Curias Prægtige Petra 51  
Curia's Of old Origin - Curias Kassi Karisma  
Ejere: K. Hylander og Rasch



6. Dalstable Cilja 33  
Spotnik's Red River - Dalstabel Alannah  
Ejer: Helle Jensen & Mai-Britt Larsen



7. Fairy Spot's Against All Odds 31  
Busby's Freschman - Vemmentorps Trixie  
Ejere: A & M Jonsson



8. O'Talix's Introduces Fancy Girl 31  
Jilloc's A Man In The Mirror - Haymo's Gira  
Ejer: Britta og Peter Bentzen



9. Weaponness Cornelia 29  
Courbette Connexion at Gragvallie - Weaponness Bell Bird  
Ejer: Bjørn Hageskov



10. Bell-A-Mir's Classy Cleopatra 24  
Rocca al Mare Congregare - Bell-a-mir's Babuska  
Ejer: Charlotte Linde Sørensen

# Aktivitetssiden:

## Dansk Kennel Klub

indbyder til INTERNATIONAL udstilling 19.sept. 2004 i Ballerup

Dommer: Michael Leonard, Irl.

Tilmeldingsfrist: 14. august 2004

Tilmeldingsblanket rekvireres hos og sendes til Dansk Kennel Klub!

---

## Dansk Dalmatiner Klub

Indbyder til udstilling 16. oktober 2004 i Næstved

Dommer: Inge-Lis Kaluml, DK

Tilmeldingsfrist: 1. september 2004

Tilmelding sker på Dansk Dalmatiner Klub 's tilmeldingsblanket

---

## Dansk Kennel Klub

indbyder til INTERNATIONAL udstilling 7. november 2004 i Herning

Dommer: Bo Skalin, S.

Tilmeldingsfrist: 2. september 2004

Tilmeldingsblanket rekvireres hos og sendes til Dansk Kennel Klub!

---

## Mentalbeskrivelse den 11. september 2004

Arrangør / specialklub: Dansk Nova Scotia Duck Tolling Retriever Klub

Lokal kreds / gruppe: Adfærdsudvalget

Testbanens adresse: Århus Hundefører Forening, Skejby, 8200 Århus N

Bemærkninger:

Åben for alle racer med ønskeprofil men egen race har førsteprioritet

Tilmeldingsfrist: 21 dage før

Tilmelding til: Lone Fasmer

Adresse: Nyvænge 14, 4350 Ugerløse

Telefon: 5918 9307

Telefax:

E-mail: lonefasmer@mail.tele.dk

---

## Mentalbeskrivelse den 2. oktober 2004

Arrangør / specialklub: Dansk Nova Scotia Duck Tolling Retriever Klub

Lokal kreds / gruppe: Adfærdsudvalget

Testbanens adresse: Verup, 4293 Dianalund

Bemærkninger:

Åben for alle racer med ønskeprofil men egen race har førsteprioritet

Tilmeldingsfrist: 21 dage før

Tilmelding til: Lone Fasmer

Adresse: Nyvænge 14, 4350 Ugerløse

Telefon: 5918 9307

Telefax:

E-mail: lonefasmer@mail.tele.dk

---



Arkivfoto



# Tilmeldingsblanket til DDK

# Kommende udstillinger 2004

## Dansk Damatiner Klub

ANM.FRIST	UDST.DATO	STED	DOMMER	ARRANGØR
30.01.2004	07.03.2004	Middelfart	Peter Rance, GB	DDK-Nat
20.02.2004	04.04.2004	Karlsunde	Anders Morelius, S	DDK - Nat
16.04.2004	22.05.2004	Nykøbing Sj.	Joan Atkinson, GB	DDK
16.04.2004	23.05.2004	Nykøbing Sj.	Arne Foss, N	DDK
15.06.2004	01.08.2004	Esbjerg	Charlotte Jenvall, DK	DDK - Nat.
30.07.2004	05.09.2004	Silkeborg	Christel Wilhelm, D	DDK - Nat.
10.09.2004	16.10.2004	Næstved	Inge-Lis Kalum, DK	DDK - Nat.

## Skuer DDK

01.05.2004	16.05.2004	Århus	Anette Jørgensen	DDK - Skue
------------	------------	-------	------------------	------------

## Dansk Kennel Klub

10.01.2004	15.02.2004	Odense	Andrew Brace, GB	DKK - Int
27.03.2004	02.05.2004	Helsingør	Gunnel Holm, SF	DKK - Int
01.05.2004	05.06.2004	Roskilde	Freddie Klindrup, DK	DKK - Nat
01.05.2004	06.06.2004	Roskilde	Connie Bystrøm, S	DKK - Nat
29.05.2004	04.07.2004	Rønne	Ole Staunskjær, DK	DKK - Nat
10.07.2004	14.08.2004	Aalborg	Iuza Beradze, Geo.	DKK - Int.
14.08.2004	19.09.2004	Ballerup	Michael Leonard, Irl.	DKK - Int. - KBHV
02.10.2004	07.11.2004	Herning	Bo Skalin, S	DKK - Int. - NORDV



O'talix's Introduces a Match-Maker (Ika) hvid m.sort  
O'talix's Knock Out Koffie by Vic (Coffee) hvid m. brun  
Begge hundene er ejet af: Thomas Frandsen og Thomas Rasmussen, Haderslev

# Infosider

## Annoncepriser:

	Medlem	ikke medlem
1/1 side	250,-	350,-
1/2 side	125,-	175,-
1/4 side	75,-	100,-

## Annoncer:

Annoncer til bladet tilsendes redaktionen, betaling tilsendes kasserer, eller girokort afventes.

## Artikler og fotos:

Materiale til bladet sendes til redaktøren. Deadline 10. september 2004. Alle fotos returneres, hvis der medsendes en frankeret kuvert. Det er ønskværdigt at fotos sendes digitalt..

## Avlsanbefalinger vedr.

### ARDS:

Dansk Dalmatiner Klub's bestyrelse og Sundhedsudvalg anerkender A.R.D.S. hos dalmatineren som værende en letal, formodentlig autosomal, recessiv arvelig sygdom ved dubling på efter-kommere efter finskopdrættet O'Soul Escada. Det anbefales, at hunde efter kendte bærere kun parres med hinanden, såfremt sammenlagte antal generationer fra begge forældredyr til en kendt bærer er mere end 14 generationer. Hunde, som er 1. - 5. generation efter kendt bærer, bør ikke anvendes i avl efter 1.01.2005.

**Eksempel:** Er tæven 6. generation efter en kendt bærer, skal hannen være minimum 8. generation efter kendt bærer.

Sundhedsudvalget har udarbejdet en oversigt over hvilke hunde, som anses for sikre bærere. Som konsekvens af ovenstående, anbefales det ikke at importere/eksportere hunde under 7. generation fra kendt bærer :

- denne anbefaling gælder også ved brug af udenlandske avlspartnere.

## Spørgsmål til sundhedsudvalget rettes til:

### Jette Mauritzen

Gentoftevej 18 · 8000 Århus C ·

Tlf. 86 11 71 62

dalmatian@hund.dk

### Søren Jacobsen

Martin Lyngesvej 5, 4560 Vig

Telefon: 36302085

e-mail soja@allertv.dk

### Leif Greve Larsen

Vojensvej 69, 2610 Rødovre, 36 70 55 56

### Morten Bischoff-Mikkelsen

Agedrupvej 14 · 5320 Agedrup

### Charlotte Linde Sørensen

Kjærgårdsvej 11, Sparkær, 8800 Viborg

86 64 51 46

## Bestyrelsen Dansk Dalmatineren Klub:

### Formand: Søren Thanning Jacobsen

Martin Lyngedvej 5, 4560 Vig

Telefon: 36302085

E-mail: soja@allertv.dk

### Næstformand: Birgit Holm

Smidstrupvej 79, 4733 Tappernøje

Telefon: 55965615

### Kasserer: Mette Gruner Vindfeldt

M. Becks Alle 69, 2650 Hvidovre

Telefon: 36755122

E-mail: mgv@ofir.dk

### Sekretær: Charlotte Linde Sørensen

Kjærgårdsvej 11, Sparkær, 8800 Viborg

Telefon: 86645146

### Sekretær: Bente Skovlund Madsen

Vårgyvelvej 1A, 2690 Karlslunde

Telefon: 46150102

E-mail: b.yins.m@privat.dk

### Udstilling: Kirsten Hansen

Sundbrovej 85. Tåsinge, 5700 Svendborg

Telefon: 62541443

E-mail: dalma@worldonline.dk

### Udstilling: Tenna Johansen

Gelballevej 73, 6640 Lunderskov

Telefon: 75585394

E-mail: kongo@mail.tele.dk

### Suppleant: Charlotte Jenvall

Slangerup Ås 4, 3550 Slangerup

Telefon: 47381050.

## Dalmatineren:

### Dansk Dalmatiner Klubs medlemsblad

udkommer 6 gange om året, ca. 10.feb., 10.april, 10.juni, 10.aug. 10.okt., og 10.dec.

## Hjemmeside:

[www.dalmatinerklubben.dk](http://www.dalmatinerklubben.dk)

Her finder du nyttige oplysninger om DDK's bestyrelse, love, parringer, hvalpe, udstillinger og resultat er samt links til andre interessante dalmatinersider på internettet. Siderne opdateres jævnlig.

### Webmaster: Jørgen Larsen

Kyse Overdrevsvej 46 · 4700 Næstved

tlf. 55 44 42 08 ·

**e-mail: larsen.dalmatinerklubben.dk**

## Hvalpeanvisning:

Forudsætninger for optagelse på hvalpelisten, som hvalpeanviseren udsender til potentielle hvalpekøbere:

**1.** 1 års uafbrudt medlemskab af Dansk Dalmatiner Klub umiddelbart forud for optagelse på hvalpelisten. Medlemsskabet regnes fra betalingsdato

**2.** Hvalpmoderen skal ved parring være fyldt 2 år.

**3.** Hvalpmoderen må ved hvalpefødslen ikke være fyldt 8 år.

**4.** Der skal være gået mindst 1 år, siden hvalpmoderen sidst har haft hvalpe, regnet fra hvalpefødsel til hvalpefødsel.

**5.** Hvalpmoderen må højst beholde 9 hvalpe i et kuld. Såfremt hvalpmoderen har beholdt mere end i alt 16 hvalpe i de 2 første kuld, som er født efter 1.05.2003, kan et evt. tredje kuld ikke optages på hvalpelisten.

**6.** Hvalpmoderen må højst have født 3 kuld, incl. det kuld, som ønskes optaget på hvalpelisten.

**7.** ARDS anbefalingen følges.

**8.** Begge forældres HD-status er registreret i DKK, og ingen af forældrene har status D eller E. forældrene har C-status. Han eller tæve med C-status kan efter 1.05.2003 kun opnå i alt 1 kuld optaget på hvalpelisten. I den forbindelse regnes 1 kuld for 6 registrerede hvalpe eller mere. Ved avl på hunde med C-status skal Sundhedsudvalget konsulteres skriftligt inden parring.

**9.** Mindst 1 af hvalpenes forældre skal være testet bilateralt hørende, d.v.s. hørende på begge ører.

**10.** Alle hvalpe i opdrætterens seneste kuld, som er født efter 1.05.2003, er solgt med sundhedsattest.

Alle hvalpe i kuld, som er optaget på hvalpelisten, sælges med sundhedsattest.

**11.** Kuldoplysningsskema returneres i udfyldt stand, når hvalpene er 8 -16 uger gamle -og senest inden opdrætterens næste kuld kan optages på hvalpelisten.

**12.** Hvalpene står på hvalpelisten i 2 måneder, derefter forlænges kun mod yderligere henvendelse.

### Hvalpeanviser:

**Hanne Clausen**, Kringsvej 16, 6000 Kolding  
**75 51 87 63**

### Tilmelding til hvalpelisten:

**Mette Gruner Vindfeldt**, M.Becks Allé 69,  
2650 Hvidovre

**36 75 51 22**

## Høretest:

Høretest af hvalpe og voksne hunde foretages af dyrlæge Jan Birch på:

**Odder Dyreklinik** (syd for Århus)  
Banegårdsgade 24, 8300 Odder  
**tlf. 86 54 47 00**

Her kan prisliste også rekvireres.

**Bemærk!** Hvis hele hvalpekuld testes, kan man hos klubben søge om tilskud på DKK 50,00 pr. hvalp (dog max. for 8 hvalpe). Med hensyn til kuld, der skal over Storebæltsbroen, kan man søge om dækning af 2 x broafgift, samkørsel med andre bør dog tilstræbes. Kopi af testresultat sendes til Sundhedsudvalget (Jette Mauritzen), hvalpe + broafgift skal være kassereren i hænde inden 1 år efter, at testen har fundet sted.

## Ind- og udmeldelse, adresse ændringer m.m.

Kontakt klubbens kasserer.

## Kritikker og kuldregistre-

Udstillingskritikker for alle årets hunde samt navne og stamtavler for alle årets hvalpekuld koster stadig DKK 60,00. Disse bestilles hos kassereren eller betales sammen med medlemskontingentet

## Nye importere:

Hvalpefoto med oplysninger om hundens navn og forældredyr, samt ejer og opdrætter, tilsendes redaktionen snarest efter import. Notits i bladet er så fald gratis for medlemmer. du ønsker flere oplysninger med notitsen: se priser for annoncer andetsteds i bladet.

## Nye Champions:

Foto med oplysninger om hvor/hvornår og

af hvilke dommere certifikater er opnået, samt hundens data sendes til redaktionen. Gratis for danske medlemmer og udenlandske medlemmer, hvis hund er blevet dansk champion.

## Opdrætterside 2004 på internettet + årbog:

DKK 125,00

## Parrings- og hvalpeliste:

Opdrættere, som ønsker hvalpe optaget på parrings- og hvalpe listen, skal udfylde skema for hvalpeanvisning, som ses på klubbens hjemmeside eller rekvireres hos kassereren. Skemaet samt betaling på kr.50,- sendes til kassereren.

Hvalpekuldet slettes automatisk fra henholdsvis hvalpeanviserens liste og fra internettet, når hvalpene er 8 uger gamle med mindre andet er blevet meddelt DDK (kassereren). Når sidste hvalp er solgt skal dette straks meddeles kassereren.

Oplysninger samt betaling på kr.50,- for hunde til omplacering sendes ligeledes til kassereren:

### Mette Grüner Vindfeldt

M. Bechs Allé 69, 2850 Hvidovre  
36 75 51 22 -e-mail: mgv@ofir.dk

### Oplysning om planlagte kuld

gives til **Hanne Clausen**, tlf. 75 51 87 63.

## Serviceydelser fra Sundhedsudvalget

Følgende kan rekvireres hos Jette Mauritzen Gentoftvej 18, 8000 Århus C, eller på e-mail [dalmatian@hund.dk](mailto:dalmatian@hund.dk).

o **HD-resultater** (Excel)

o **Oplysninger** om hvalpekuld (Excel) (skemaer fra årbogen i samlet form)

o **ARDS** - Oplysning om ARDS-bærere og ARDS-generation på konkrete hunde.

o **Hvalpekøberskema** - spørgeskema til potentielle hvalpekøbere. Kan også bestilles

hos Hanne Clausen, tlf. 75 51 87 63.

o **Takt og Tone** - Vejledning til opdrættere og hanhundejere.

o **Konkrete oplysninger ved valg af hanhund o.l.**

Udvalget vejleder ikke i valg af hanhund, men kan ved skriftlig henvendelse bidrage med konkrete oplysninger omkring avlshunde og deres familie

## Udvalg:

**Udstillings udvalg:** Kirsten Hansen og Tenna Johannesen

**Sundhedsudvalg:** Jette Mauritzen, Søren Jacobsen, Leif G. Larsen, Morten Bischoff-Mikkelsen og Charlotte Linde Sørensen

**Pr. udvalg:** Bente S. Madsen.

**Jubilæumsudvalg 2005:** Anette Jørgensen, Charlotte Linde Sørensen, Søren Jacobsen og Jørgen Larsen

## Udstillinger:

**Dansk Kennel Klub:** Tilmeldingsblanket rekvireres hos DKK, tlf. **5618 8100** eller på deres telefonservice (tlf. svare), **5618 8156**, som er åben hele døgnet.

**Dansk Dalmatiner Klub:** Til udstillinger, som arrangeres af DDK, anvendes tilmeldingsblanketten som bringes her i bladet. Tilmelding og betaling sendes til udstillingssekretæren. Skriv på girokortet hvilken udstilling betalingen dækker.

Spørgsmål vedr. DDK-udstillinger rettes til:

**Kirsten Hansen** - udstilling øst,

**tlf. 6254 1443**

**Tenna Johannesen** - udstilling vest,

**tlf. 55 96 56 15**

## Årlig kontingent

Enkeltmedlemsskab: DKK 335,00 (heraf DKK 10,00 til sundhedskontoen)

Husstandsmedlemsskab: DKK 498,00 (heraf DKK 10,00 til sundhedskontoen)

DDK's GIRO-konto nr.: 401-1201

DDK's Bank-konto nr.: 3307-3138034763



Dalton (Dallise's Handy HTML) og lille mis har fundet noget interessant  
Ejer: Ulla Skov Andersen, Aaenraa

Nuppe på strandtur. Ejer Charlotte M. Larsen Taars

