

Dalmatineren

Nr.5 december 2007



Dalmatinerens redaktør

Lise Kjølby
Åstruplundvej 28
8740 Brædstrup
Tlf. 75 76 31 49
e-mail: dalmatineren@dallise.dk

Afleveringsfrist:

afleveringsfrist til marts-nummeret er den 10. februar 2008.

Oplag:

Ca 275 stk.

Tryksted:

Bunder Tryk, Brønderslev, 98 80 09 22.
ISSN 0907-8886 Dalmatineren

Forside:

Loke (Bell-A-Mir's Ducky Duke) vil gerne have udfordringer og nogle gange finder han selv på nogle når vi går tur - et godt udgangspunkt for, at lære ham nye tricks.
Heinz og Jette Larsen Aalborg

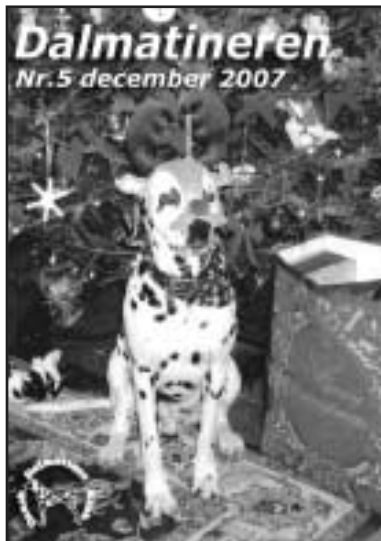

Indholdsfortegnelse

Julehilsen fra bestyrelsen.....	3
Referat bestyrelsesmøde 20-05-2007.....	4
Referat bestyrelsesmøde 19-08-2007.....	6
Anden rapport fra en gigtpatient af Jette Mauritzen.....	8
Julegaveidéer Af Lise Lotte Christensen.....	10
Super resultater af gigtbehandling af Inger D. Sejersén.....	14
Saksen.....	15
Nye medlemmer.....	17
Dilemma af Lise Kjølby.....	18
Nala advarer sin ejer, før hun får et epilepsianfald af Elisabeth Lumby.....	19
Information fra DKK nye ud stillingsregler fra 2008.....	22
Årets Oldie 2007.....	29
Årets Dalmatiner 2007.....	30
Årets Dalmatiner i modsat køn 2007.....	31
Udstillingsresultat Brøndby 15.09.2007.....	32
Udstillingsresultat Herning 03.11.2007.....	34
Top 10 2007	36
Pointsystem til top 10.....	39
Aktivitetssiden.....	40
Fødselsnotits.....	41
Tilmeldingsblanket.....	42
Kommende udstillinger.....	43
Infosider	44

Tænk så gik der endnu et år - hvor bliver de dog af!

Hermed ønsker jeg jer alle EN RIGTIG GLÆDELIG JUL OG ET GODT NYTÅR!! Kom godt igennem højtiden sammen med jeres pletter.

Tak for alle billeder og indlæg i det gamle, det er rigtigt dejligt, at modtage noget fra jer. Resultater og kritikker fra årets juleudstilling på Sjælland er ikke dukket op, så de bliver et hængeparti til marts nummeret, det er godt at have noget til gode.

Jeg har modtaget 4 artikler om Danmarks første epilepsihund. Det er sjovt at den første af slag-sen er en dalmatiner, det er nu en meget alsidig hund.

Jeg håber senere, at kunne få ejeren til at skrive lidt om, hvordan det er at have en handicaphund, det kunne være spændene at høre om.

Pas nu godt på jeres hunde især NYTÅRSAFTEN, det kan være en hård prøvelse for dem.

Dansk Dalmatiner Klub

Ønsker alle sine medlemmer og samarbejdende klubber

En Glædelig jul og et godt nytår

A merry Christmas and a happy New Year



Bestyrelsen

Referat bestyrelsesmøde

20-05-2007 afholdt i Agedrup

Til stede:

Annette Dalsjød Jørgensen
Bente S. Madsen
Mette Grüner Vindfeldt
Jens Møller Christensen
Mette Christensen

1. Dagsorden

Bestyrelsen konstitueres på dette bestyrelsesmøde. Dette medtaget som punkt 3.

2. Godkendelse af referater

Referat fra bestyrelsesmøde 7/1-2007.
Referat blev godkendt og underskrevet.

3. Konstitution

Bestyrelsen konstituerer sig som følger:

- Formand: Annette Dalsjød Jørgensen
- Næstformand: Søren Jakobsen
- Kasserer: Mette Grüner Vindfeldt
- Sekretær: Jens Møller Christensen
- Medlem: Bente Madsen
- Medlem: Mette Christensen

• Udstillingsansvarlig:

Annette Dalsjød Jørgensen

• Udstilling back-up (øst):

Mette Grüner Vindfeldt /
Bente Madsen

• Udstilling back-up (vest):

Mette Christensen/
Jens Christensen

4. Post

Gennemgået og fordelt. Intet at bemærke.

5. Økonomi

Udstillingerne i Ringsted og Ribe gav h.h.v. 500kr og 1400kr i underskud.

6. Dobbeltudstilling

Bespisning: Antal deltagere talt op. Mad er bestilt.

Diverse udestående ting er på plads.

Barn & hund afholdes begge dage. Mette Christensen dømmer lørdag og Tenna søndag.

Katalog: Pris sættes til 40kr.

Dommere: Transport samt indkvartering er klaret.

Oprydning: For at imødegå, at bestyrelsen står med hele oprydningen når alle er kørt, vil det blive nævnt overfor forsamlingen, at hjælp ønskes.

7. Udstillinger 2008

Dommere til klubudstilling: Jens søger afklaret, om Andrezs Kasmierski kan dømme.

Der undersøges mulig lokalitet for afholdelse af DDK udstilling første weekend i april 2008 på Fyn. Muligt sted i Svendborg forefindes.

Dommer: Tulla Tammelin DK.

Dobbeltudstilling i Silkeborg 2008:

Dommer: Birthe Schell DK.

Dommer: Jens Böhme DE.

Dommere kontaktes af Mette Christensen./Jens Møller Christensen.

8. Formandsmøde

Anette underrettede om, hvad der havde været oppe på formandsmødet.

9. ECDC

Søren deltager. Bestyrelsen giver Søren

mandat til at melde DDK ud.

10. Eventuelt

Intet at bemærke.

11. Næste møde

Næste bestyrelsesmøde afholdes 19. august 2007 i præstegården i Agedrup.



Valde (T-Cart Ossian) og Sofie i sneen
Ejere: Familien Byrskov

Referat bestyrelsesmøde 19-08-2007 afholdt i Agedrup

Til stede:

Annette Dalsjød Jørgensen
Bente S. Madsen
Mette Grüner Vindfeldt
Jens Møller Christensen
Mette Christensen
Søren Jakobsen

1. Dagsorden

Ingen kommentarer.

2. Godkendelse af referater

Referat fra bestyrelsesmøde 20-05-2007.
Referat blev godkendt og underskrevet.

Referat fra generalforsamling behørigt underskrevet af dirigent og sekretær.

3. Post

Post uddelt.

Nye udstillingsregler fra DKK gældende for sæsonen 2008 modtaget. Der konstateres at være tale om markante ændringer i forhold til det nuværende.

Brev fra firmaet Tollo tilbehør: Der tilbydes mulighed for at omtale DDK-udstillinger i kataloget.

Korrespondance fra DKK ang. muligheder for opkrævning via DKK. Der er diverse forskellige muligheder alt efter hvor meget arbejde DKK skal foretage for specialklubben.

DDK-reglement for uddannelse af eksteriørdommere modtaget.

4. ECDC

Standarden ligger i FCI med Kroatisk høringsret. Hvis der er et fælles organ for Dalmatinere, vil dette kunne blive konsulerende organ for FCI. Organet skal være verdensdækkende og Cuba er stemt ind og dermed er dette opfyldt for ECDC.

Der er mulighed for at flere klubber fra et land kan være medlem i ECDC.

Søren foreslår, at vi følger udviklingen nøje og til næste år overvejer vores standpunkt. ECDC tilskrives om, at Anette er formand og følgelig skal have tilstillet korrespondance.

5. Økonomi

Søren Jakobsen får DK 1500 til dækning af udgifter i forbindelse med ECDC.

Dommertelte: Søren tager 1 stk. prøvetelt med til Silkeborg. Der kan senere fremskaffes 1 stk. mere.

Det er besluttet at der indkøbes 2 stk. laptops med eksterne harddiske.

6. Udstillinger

Silkeborg 2007: Forplejning for dommer mangler at blive arrangeret.

Eftertilmeldinger til Silkeborg: Fra 01-01-2008 vil der for vore egne udstillinger være et gebyr på DK 50 ved eftertilmelding.

Klubudstilling 24/25-5-2008.
Pat Wilkinson (UK) kontaktes.

Silkeborg 2008.

Følgende har forsøgt kontaktet.

Dommer: Birthe Schell DK. Har desværre meldt afbud

Dommer: Jens Böhme DE. Det har ikke været muligt at få et svar.

7. Vi med hund - stand

Anette meddeler, at DDK ikke ønsker at deltage.

8. Eventuelt.

Hund med »O«. Reglerne for diskvalifikation diskuteret.

Epilepsi: Det forlyder at der er 2 stk. afkom fra en kennel. Anette retter henvendelse for afklaring.

Medlemmer som har meldt sig ud og forbrudt sig mod klubbens regler og meldt sig ud af DDK og som igen søger medlemskab. Annette undersøger med DKK.

For at komme på hvalpeliste kræves det fremover at den pågældende også har stået på parringsliste.

Gaveforslag: Der vil fremover være »dekaler« til vinderne.

Årbog 2008: Pia kontaktes i Silkeborg desangående.

9. Næste møde

Søndag d. 11-11-2007 på præstegården i Agedrup



Oscar 5 år (»Orianas Remarkable Ronaldo«) og 'lillebror'.
Ejer Lene Bischoff-Mikkelsen, Agedrup

Anden rapport fra en gigtpatient

Af Jette Mauritzen

Hvile og regelmæssighed er vigtig for en gigtpatient.

I *Dalmatineren 1/2007* fortalte jeg om behandling af vores gamle gigtpatient, Chili, som i en alder af kun 10 år fik konstateret gigtsygdom i det ene hoftelid og den nederste del af rygsøjlen. Gigtsygdommen er egentlig spondylose, som viser sig som knogletilvækst på ryghvirvlerne; men i daglig tale kaldes det hele vist gigtsygdom.

Vi har nu fulgt den behandling, som jeg beskrev tidligere, i 1 år, og Chili har det stadig udmærket, selv om der har været nedture undervejs. Behandlingen består i korte træk af akupunktur, laserbehandling, kosttilskud, almindelig gigtsygdomsmedicin, specialfoder og moderat motion.

Hvile og regelmæssighed er vigtig

Her i foråret lærte vi, at hvile og regelmæssighed er vigtig for en gammel hund. Gigtsygdomsbehandlingen var nu i faste rammer, og akupunktur var nedtrappet til behandling hver 6. uge.

Men så fik vores unge tæve, Stribe, hvalpe, og nu gik det hurtigt ned ad bakke for Chili. Den megen uro og al hendes besvær med at helse med hvalpene tappede på kræfterne, så vi måtte begynde næsten forfra med gigtsygdomsbehandlingen, da sidste hvalp var rejst hjemmefra.

Behandling hver 14. dag med akupunktur med strøm til nogle af nålene, B-vitaminindsprøjtninger, laserbehandling og fuld ration af den almindelige gigtsygdomsmedicin, Metacam, bragte hende efterhånden på fode igen, så behandlingen kunne nedtrappes til det gamle niveau. Dyr lægen var vældig tilfreds med fremgangen, og hun sagde, at Chili tilsyneladende ikke længere havde smerter i ryg og hoftelid. Vi havde dog vore tvivl, da Chili stadig ikke ville støtte på venstre ben, når hun gik ned ad trapper, og af og til løftede hun også benet, når vi holdt pause på vore lufttettere.

Fodtøj viste sig at være et udmærket hjælpemiddel

En dag blødte det fra én af Chilis negle på venstre fod. Den var simpelthen slidt så kort, at den blødte. Jeg fandt en gammel sko, som vi i sin tid havde købt hos dyrlægen, da Stribe havde været for vild og havde ødelagt en negl. Chili fik skoen på, og den blev brugt på alle lufttettere i 1½ uge.

Nu bruges den kun, når hun går på hårdt underlag, og når hun springer ud af bilen.

Skoen beskytter neglen, så den kan vokse ud igen, og hun kan undgå smerter fra den al for korte negl.

Men der er også en uventet sidegevinst. Chilis gigtsygdom medfører nemlig, at hun har en lille lammelse, især i venstre ben. Hun vender af og til poten forkert, så hun træder på oversiden af

poten i stedet for på trædepuderne, og sommetider slæber hun poten lidt hen ad jorden. Det er givetvis det, som har medført, at hun har slidt neglen for hårdt.

Når Chili har skoen på, løfter hun automatisk det venstre ben lidt mere. På den måde styrker hun tilsyneladende bevægelsen i benet; for hun træder næsten aldrig forkert på poten mere; heller ikke

når hun ingen sko har på. Man kan vel nærmest kalde det en slags fysioterapi. I starten sled hun hurtigt hul på skoens tåspids, så vi brugte 2 sko om ugen; men nu holder én sko i flere uger. Det må være tegn på, at hun bruger sit ben meget bedre.

Vi har nu fået en glad og livlig, gammel hund igen.



Samson (Frihedens Prins Pallis) på snart 7 måneder elsker at gå tur ude i naturen og ræser rundt op over skrånninger, bakker og enge. Gemmer vi os (mig eller min mand) bag buske eller træer, så finder han os lynhurtigt, når han opdager at nogen af os er væk. Han er bare fantastisk....! Se bare..., Lis Andersen, Spentrup

Julegaveidéer

Dansk Kennel Klubs blad nr 12/2001 - Af Lise Lotte Christensen, adfærds konsulent

Udbuddet af hundelegetøj er stort, og der er meget at vælge imellem på hylderne. Et besøg i kæledyrsbutikken PetGo i Næstved gav imidlertid inspiration til at se nærmere på legetøj, som kan beskæftige dig og din hund, og som kombinerer mad med aktivitet. Alt for mange hunde keder sig, fordi de får maden serveret i hundeskålen - uden at skulle tænke eller gøre noget særligt. Med de nedenstående produkter kan man glæde sin hund, idet man giver den mulighed for både at tænke og arbejde for at få sin mad. Nogle artikler er nye og andre er gamle, kendte favoritter. Testpanelet består af golden retrieveren Sahva og den engelske springer spaniel Zita. Godt hjulpet af forfatteren har hundene, efter afprøvning, tildelt genstandene et antal hundekiks (max. 6).

Buster Cube

»Originalen« fra Kruuse der er svær at slå. Buster Cube, som var det første rigtige eksempel på interaktivt aktivelegetøj til hunde, er blevet en stor succes verden over. Tørkost i passende størrelse hældes i terningen, og cylinderen indstilles til at dispensere maden efter ønsket sværhedsgrad.

Aktiverende legetøj til dig og din hund er et godt bud på, hvad der kan ligge under træet

Ved hjælp af snude og poter skubber, triller og vælter hunden terningen rundt og bliver fra tid til anden »belønnet«, idet foder falder ud af terningen. Introducer gerne terningen på græs, hvor den er lettest for hunden at lege med. Med lidt øvelse kan hunden lege med terningen på glat gulv og i møblerede rum, hvor den er sværest at manøvrere og støjer lidt. Terningen fas i 2 størrelser (under/over 10 kg.) og er udarbejdet i bidestærk, hård plastik, der dog godt kan ødelægges af en ihærdig hund (6 kiks)



Dog Spinny

Fra opfinderen af Dog Pyramid kommer også Dog Spinny. En sjov sag, som de fleste hunde er med på at afprøve. Denne ting er udført i hårdt presset træ og fungerer ved, at godbidder placeres i hullerne under skiven. Hunden skal dreje top-skiven rundt med næse eller poter for, via hullet, at komme til

godbidderne nedenunder. Man kan variere antallet af godbidder og placeringen af dem i hver runde og derved gøre legen endnu sjovere. Bør kun leges med under opsyn. Hunden må ikke gnave i eller bære på genstanden, da træmaterialet kan gå i stykker. Fas i to størrelser. (5 kiks)



Dog Pyramid

Nyt produkt fra Nina Ottosson i Sverige. Udført i hård plastik med glatte sider og en tung bund, der får den til at vippe

fra side til side, når den berøres. Den stopper i lodret stilling. Hundens tørkost hældes i Dog Pyramid, og hunden skal så arbejde med poter og snude for at få maden ud. Hunden belønnes sporadisk, når godbidderne falder ud. Sjovt alternativ til hunden, der kender Buster Cube. (5 kiks)



Dog Brick

Endnu et snedigt påfund fra Svenskeren. Godbidder eller tørkost placeres i fordybningerne under brikkerne. Lad nu hunden lede efter »gufferne« ved at den skubber brikkerne til side med næse og poter (brikkerne kan ikke løftes). Varier placering og antallet af godbidder og glæd dig over at se hunden deltage energisk i jeres nye leg. Denne legeting

fås i to størrelser. Den er ligeledes udformet i presset træ, som kan ødelægges - hunden bør kun lege med denne under opsyn. (4 kiks)



Fyldte kalkben

En favorit blandt de fleste hunde er fyldte kalkben. Når indholdet er gnavet/slikket ud af benet, kan dette genbruges (rørknogler fra ko kan også anvendes). Hundemad på dase eller tørkost opbødt i vand og evt. tilsat en smule leverpostej kan stoppes i knoglerne. Knoglerne kan frys, eller hunden kan få dem med det samme. Relativt sikkert og godt at give hunden, eksempelvis når den skal være alene hjemme. (3 kiks)



Nevil og Amanda med Dog Brick og Dog Smart. Ejer: Merethe Børgart.

Dog Smart

Som navnet antyder, skal hunden (eller ejeren?) være »smart« for at løse denne opgave. Klodserne kan ikke væltes, og opgaven løses ved at hunden løfter klodserne op med munden. Under klodserne gemmes godbidderne. Det tog testhundene nogen tid at finde fidusen. Træklosterne indbyder til at gnave i, og derfor er det særlig vigtigt, at hunden holdes under opsyn og ikke får succes med at gnave i klodserne, når I leger denne leg. For de øvede: Dog Smart klodserne kan endvidere anvendes til at blokere felterne i Dog Brick spillet, hvilket giver dette en ekstra dimension. Fås i to størrelser.



Biscuit Ball

En massiv gummibold, der fungerer både som bold og som gemmested for godbidder. Kiks, ost, gulerødder eller andet godt kan klemmes ned i sprækkerne, hvorefter hunden kan bruge tid og energi på at få godterne ud igen. Bolden er bidefast og let at rengøre.



Kong Toy

En klokkeformet legegenstand af hård og bidefast gummi fra Kong Company. De runde former og det hårde gummi gør den til relativt sikkert hundelegetøj. Ligesom Biscuit Ball kan Kong Toy både bruges som kaste-/findelegetøj samt gemmested for godbidder. Hullet kan eksempelvis proppes med en blanding af hundekiks, gulerodsstave, leverpostej m.m., nedfryses og gives til hunden som

en kold lækkerbiskken, når den skal være alene hjemme. (3 kiks)



Kong Toy m/kastesnor

Fra Kong Company kommer også Kong Toy i kasteudgaven. Bolden flyder i vand og har en orange snor, der gør den let at få øje på. Man kan ikke gemme mad i denne sag, men den er ideel at tage med på gåturen. I stedet for at kaste tilfældige (og farlige!) træpinde til hunden, kan man medbringe denne bold, som både kan kastes, hænges op og gemmes for hunden. Denne form for søge/finde-lege styrker samarbejdet mellem hund og ejer. Et »must« for alle hunde som er glade for at svømme efter, hente/bringe og bære på genstande. Lad ikke hunden gnave i snoren. (5 kiks)



VIGTIGT! Al leg med nyt legetøj skal ske under opsyn. Selv det mest »bidesikre« legetøj kan ødelægges af en meget ihærdig hund. Når man ved hvordan hunden behandler legetøjet, kan den være alene med dette i kortere perioder.

Husk at stoppe mens hunden endnu synes, at legen er sjov. tag aktiveringslegetøjet fra hunden og sæt det væk. Når hunden får det igen, vil den gå til værks med fornyet entusiasme.

Mange hundeejere indkøber legetøj til hunden med en forventning om, at hunden selv leger med det. I virkeligheden leger de færreste hunde alene, men

gerne sammen med ejeren. Søge/finde øvelser med hundens legetøj er en god måde at anvende legetøjet på. Hunden bliver mentalt stimuleret, når den søger med næsen, og legen styrker hund og ejers evne til at samarbejde.



Genoptryk af »Dalmatineren«
forside nr. 6/87
Tegningen er af Leif Greve Larsen

Super resultater af gigtbehandling

af Inger D. Sejersen

I et af de forrige blade var en artikel om en dalmatiner i behandling for gigt, hvilket betyder, at jeg også må berette om super resultater hos os.

Vist har jeg også dalmatinere, men de må træde i baggrunden denne gang.

Her er det min efterhånden 12 år gamle dobermann tæve, Pocahontas, det handler om.

For 3½ år siden fik hun rigtig slem slidgigt i skulderen, skal nævnes, hun altid har været en vildbasse, der intet gik af vejen for.

Det udviklede sig ret hurtigt så slemt at, at når hun legede med dalmatineren og smerterne kom, ja, så bed hun for alvor. Altså var aflivning tæt på.

En veninde kendte heldigvis en dalmatinerejer i USA, som med held gav begge sine hunde MSM og Glucosamin.

- afsted til nærmeste helsekostbutik og købte begge dele, samt få gode råd, naturprodukter skal virke på en hund i løbet af 6 uger, hvor vi mennesker kan være op til 3 måneder om det virker.

Da gigten jo var slem, fik hun max dosis plus C-vitamin for bedre at kunne optage det andet. I løbet af 5 uger havde jeg en glad legesyg, ja, nærmest en ny hund. Hun fungerer nu på 3 år perfekt på en lav dosis, og klarer uden videre 10 - 15 km. i al slags terræn sammen med den efterhånden store flok af hunde.

For 1½ år siden mødte jeg Jørgen (min kæreste), som også havde 2 hunde.

I løbet af foråret blev det galt med Rufus' skulder. Han er en 11 årig labrador. Allerede efter godt 2 ugers behandling kunne vi se resultat, også han kører i 5 gear nu.

De gamle har nu også noget at leve op til, da der er kommet 2 nye til.

- En fortælling om hele flokken, samt billeder fra en af vore mange ture til stranden må blive en anden gang.

- Håber andre kan få gavn af disse produkter også!

Kærlig hilsen Inger D. Sejersen



En ældre herre i sneen, Zabel her 11½ år gammel, han er nu 13½ og still going strong. Ejer: Lise Kjølby, Åstruplund

Saksen

Indsendt af Maiken Rasmussen

Hundeejere er mest sunde

Et lavt blodtryk er bare en af de gode sideeffekter, der følger med det at have hund, viser en ny undersøgelse.

Hunden er i sandhed menneskets bedste ven. Det tyder en ny undersøgelse fra Queens University i Belfast i hvert fald på. For mens andre mennesker må døje med højt blodtryk og faretruende kolesteroltal, er hundeejere i højere grad forskånet for den slags skavanker. Generelt bar hundeejerne ofte færre helbredsproblemer end andre mennesker, heriblandt også dem der har valgt at

dele livet med en kat, skriver BBC.

Undersøgelsen giver dog ikke noget klart bud på, hvorfor netop hunde har denne effekt på os.

En af årsagerne kunne være, at hunde modvirker stress, som ellers er en af de faktorer, der især påvirker vores helbred negativt, mener Dr. Deborah Wells, der står bag undersøgelsen.

Men også den fysiske aktivitet, når hunden skal luftes, og den positive sociale kontakt til andre hundeejere kan være med til at gøre hundeejerne sundere end andre mennesker.

KATINKA AGGER

Metro-Xpress 22/1-07



Indsendt af Maiken Rasmussen



*STREGER. Julie Nord er med sine kniplingefine men uhyggelige streger en af Mogadishnis faste kunstnere, der nu udstiller i Århus-afdelingen. Arkivfoto; Jan Grarup
Indsendt af Maiken Rasmussen*



Indsendt af Maiken Rasmussen

Nye medlemmer

Dansk Dalmatiner Klub byder følgende nye medlemmer velkommen i klubben

Nina R. Fleming
Cae Bach House
Cae Bach
Machen
Caerphilly CF83 8NG
Mid Glamorgan
South Wales
Great Britain

Erika Sparre Holm
Hogstvetveien 39 B
NO-1430 Ås

Lise Brobyskov
Andebøllevej 192
Andebølle
5492 Vissenbjerg

Lise Østergaard Nielsen
Gårdsdalvej 30
8800 Viborg

Sekita Sveigaard
Birkhedevej 27
8680 Ry

Pouline Smet-Grosbøl
Stenhuggervej 5, 2. th.
2400 København NV

Joan Frank
Bundgårdsvej 45
8450 Hammel

Mads Langkjær Sørensen
Præstevænget 29
7323 Give

Johnny Hyltoft
Nøglenes Kvarter 2 E
2620 Albertslund

Lis Andersen
Modesvej 14
8981 Spentrup

Charlotte Willumsen
Tornbrinken 22
4450 Jyderup

Charlotte Larsen
Gyden 1
Jebjerg
8870 Langå

Vita Mark Sørensen
Søjbjergvej 6
Vejrum
7600 Struer
mørke.



ALARM PÅ FIRE BEN

Dalmatineren

Nala er Danmarks første epilepsihund. Efter et års træning advarer hunden nu sin ejer Jeanette Dahlkvist for hvert epileptisk anfald, så hun kan nå i sikkerhed.

FOTO: BO SVANE

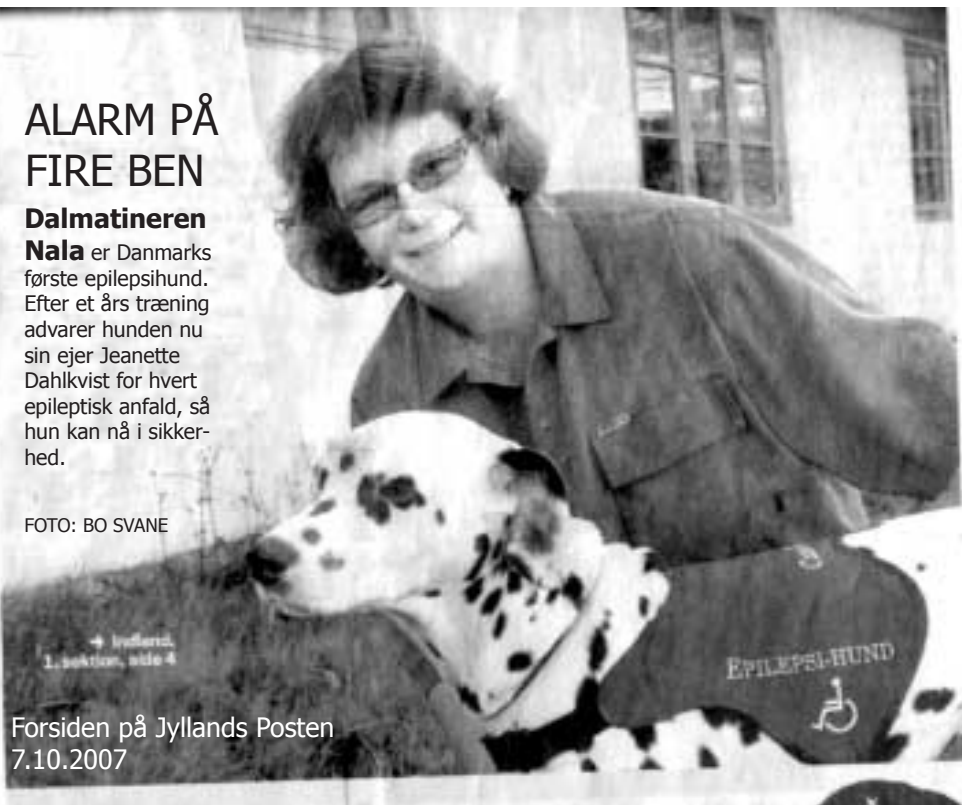

Forsiden på Jyllands Posten
7.10.2007

Dilemma

Tak allesammen, jeg har aldrig omlevet noget ligende.

Her lidt om, hvad der skete i sidste måned.

Jeg modtog først i oktober et brev fra Jette og Jens Mauritzen med et udklip fra **Jyllands Posten** om epilepsihunden Nala, og der havde oven i købet været et billede på forsiden skrev de. Det blev jeg da rigtig glad for.

Der gik ikke mere end et par dage, så modtog jeg et brev fra Maiken Rasmussen med forskellige udklip, og deriblandt også et udklip fra **Urban** om epilepsihunden Nala, det fremgik at de havde historien fra **Berlingske Tidende**.

Nu gik der lidt tid, så modtog jeg endnu et brev denne gang fra Lene Bischoff-Mikkelsen, det indeholdt et udklip fra **Kristelig Dagblad** om epilep-

sihunden Nala.

Nu var jeg begyndt at spekulere lidt på, hvordan jeg skulle gribe dette her an, tre historier om samme emne var måske lidt overvældende.

Så kom jeg til hundeudstilling i Herning, der mødte jeg Birgit Holm, hun havde et udklip til mig fra vist nok fra **Weekendavisen** om epilepsihunden Nala. Det stak jeg i lommen sammen med hundekiksene.

Da jeg kom hjem lagde jeg udklipet på bordet. Zabel kom forbi, - og hov - her lugtede jo af hundekiks, så han stjal udklipet og prøvede at finde kiksene, derefter var det lidt svært at få brikkerne samlet igen. Det var godt jeg havde historien i forvejen.

Jeg vil prøve at kontakte Jeanette Dahlkvist, for at høre om hun selv, med sine egne ord, vil fortælle lidt om det videre forløbet i næste nummer.
red

Nala advarer sin ejer, før hun får et epilepsianfald

Vagthund: Jeanette Dahlkvists dalmatiner Nala er trænet til at advare sin ejer om et epileptisk anfald 15-30 minutter, før det kommer, så hun kan finde et sikkert sted at sætte sig eller ringe efter hjælp. Det har givet hende større frihed og lettet både mand og børn for et stort ansvar.

*Elisabeth Lumby
Sakset fra Urban - mere liv til byen
Mandag den 08/10/2007-*

I næste uge går den syv-årige dalmatiner Nala op til en prøve, der giver hende ret til at bære det karmoisinrøde dækket.

Det betyder, at Nala - ligesom førerhunde og servicehunde for handicappede - må følge sin ejer alle vegne, selv ind i en slagterforretning.

Nala er nemlig Danmarks første epilepsihund, der er trænet til at advare sin ejer, Jeanette Dahlkvist, 15-30 minutter inden, hun får et epileptisk anfald. Det gør hende i stand til at finde et sikkert sted at sidde under anfaldet eller ringe efter hjælp.

Samtidig har Nala skullet lære alt det, førerhunde og servicehunde også skal kunne for at begå sig i det offentlige rum, og det vil ikke mindst sige ubetinget lydighed og ro.

»Og den var ellers en livlig familiehund, men også en magelig sofahund,« fortæller Jeanette Dahlkvist, der fik epilepsi for 16 år siden, da hun var midt i tyverne.

»Det begrænsede min handle frihed. Jeg var f.eks. nervøs for at færdes alene. Men det begrænsede også min familie. Børnene, Morten på 14, Mathilde på 13 og Magnus på 11, har f.eks. været meget urolige for, om jeg risikerede at få et anfald, når de ikke var hjemme, og de skulle hele tiden tjekke, om jeg havde det godt. De følte et stort ansvar, som børn ikke skal have over for deres forældre,« siger Jeanette Dahlkvist, der

bor tæt på Stevns Klint med børnene og sin mand, John Dahlkvist. Han havde lagt mærke til, at den ældste af deres to dalmatinere markerede på en særlig

måde op til, at Jeanette fik et anfald. Og en aften for tre år siden, da han så tv-programmet 'Hunde på job' sammen med børnene, blev hans interesse vakt. »Her medvirkede en amerikansk eller engelsk epilepsihund, og da vi så den,

»NU TØR JEG TAGE ALENE TIL KØBENHAVN MED NALA, DET HAVDE JEG IKKE DRØMT OM FOR BARE ET ÅR SIDEN.«

JEANETTE DAHLKVIST



I 16 år har Jeanette Dahlkvist epilepsi dikteret familiens liv, men nu bliver hun advaret om et kommende anfald af familiehunden Nala

sagde vi til hinanden: »Det er jo det, Nala gør, selv om det var i meget mindre målestok,« fortæller John Dahlkvist.

Jagter mere viden

Så begyndte jagten på Internettet for at finde materiale om epilepsihunde.

»Det stod hurtigt klart, at man ikke uddanner epilepsihunde i Danmark, men jeg fandt frem til danske Jeanette Sams-Dodd, der driver instituttet Canix. Her uddanner hun bl.a. servicehunde til særlige opgaver og behandler hunde med adfærdsproblemer sammen med sin mand Frank Sams-Dodd, der er dr. med. og forsker i hjernesygdomme. På det tidspunkt boede de i Barcelona, nu bor de i Strasbourg, så vi mailede og telefonerede sammen, inden den egentlige træning begyndte i juli sidste år,« fortsætter Jeanette Dahlkvist.

»Først skulle Nalas og mit indbyrdes forhold dog un-

der lup, inden vi kunne godkendes til at gennemgå uddannelsen. Nala lærte gradvist ved hjælp af ros og belønning at forstærke sine reaktioner, når den mærker et anfald nærme sig. Den rejser ørerne og ser meget sølle ud. Den kan også nægte at forlade huset, når jeg vil ud at gå



Nala er Danmarks første handicaphund for personer med epilepsi. Her ses hun med sin ejer, 41-årige Jeanette Dahlkvist

med den, hvis der er et anfald på vej, og den kan finde på at gå ind foran mig og stoppe mig. En dag, hvor jeg havde haft en række mindre anfald og ignoreret dens advarsler, blev den så frustreret, at den til sidst kastede sig ned foran mig, så jeg faldt,« siger Jeanette Dahlkvist.

Endelig alene i byen

»Vi har trænet lydighed og situationer, der altid har været mere voldsomme end dem, den vil komme til at opleve i virkeligheden. Den har udviklet sig til at være en meget ansvarsbevidst hund, og jeg har måttet lære at stole blindt på dens signaler. Det har været svært, men jeg bliver stadig bedre til det,« siger Jeanette Dahlkvist, der bl.a. som led i træningen har været med Nala og Jeanette Sams-Dodd i Illum, på Hovedbanegården og i et supermarked.

»Nu tør jeg tage alene til København med Nala, det havde jeg ikke drømt om for bare et år siden. Og mine børn, mand og forældre kan slappe af, fordi jeg har den med,« siger Jeanette Dahlkvist.

Jeanette Sams-Dodd siger, at ingen ved, hvad det er, hunden reage-

rer på.

»Måske er det en særlig duft, man udskiller, eller nogle specielle bevægelser, man gør, når der er et anfald på vej. Det forskes der endnu i.

I et kvinde-fængsel i USA, hvor man uddanner servicehunde, blev det opdaget ved en tilfældighed, at nogle hunde har den særlige evne. En af fangerne var epileptiker, og hun lagde mærke til, at flere af hundene reagerede, inden hun fik et anfald,« fortæller Jeanette Sams-Dodd.

Jeanette Sams-Dodd udgiver til foråret 'Bogen om hunden - Udvikling, Opdragelse, Uddannelse og Sprog'.

»På basis af erfaringerne fra denne første uddannede epilepsihund er Canix ved at undersøge mulighederne for at igangsætte et projekt i samarbejde med Dansk Epilepsiforening og Videncentret for Epilepsi for at udbrede adgangen til epilepsihunde i Danmark, bl.a. ved at udvikle et træningsprogram, der gør det billigt at uddanne dem. Projektets gennemførelse vil afhænge af tildelingen af økonomiske midler fra fonde eller privatpersoner, men på længere sigt er det målet at få omkostningerne for uddannelsen af en epilepsihund ned på et niveau,



JEANETTE DAHLKVIST bor tæt på Stevns Klint med sin familie og nyder friheden til at gå en tur alene sammen med Nala, der advarer hende, når et epileptisk anfald er på vej. FOTO: ERIK REFNER/SCANPIX

hvor det kan dækkes gennem brugerbetaling, måske med et mindre bidrag fra godgørende fonde,« siger Jeanette Sams-Dodd.

Berlingske Tidende

Information fra DKK nye udstillingsregler fra 2008

Bedømmelsesformer

Bedømmelsen foregår enten som kvalitetsbedømmelse eller konkurrencebedømmelse - afhængig af, hvilke klasser det gælder.

Kvalitetsbedømmelse:

Dommeren vurderer her hundenes eksteriør og temperament efter racens standard og tildeler dem den præmieringsgrad, hans/hendes vurdering resulterer i. Dommeren udfærdiger skriftlig beskrivelse, som udstilleren får en kopi af.

Ved kvalitetsbedømmelse kan tildeles præmieringsgraderne Excellent, Very Good, Good, Sufficient eller Disqualified. Præmieringsgraderne defineres på følgende måde:

EXCELLENT (fortrinlig/certifikatkvalitet) tildeles en hund, som kommer meget tæt på den ideelle standard for racen, som fremvises i fortrinlig kondition, har et harmonisk, velafbalanceret temperament og er af høj klasse. Hundens fremragende racemæssige egenskaber tillader at ubetydelige fejl kan ignoreres. Hunden skal have tydeligt kønspræg.

VERY GOOD (meget god) tildeles en hund, som besidder sin races typiske træk, som har velafbalancerede proportioner og er i god kondition. Mindre fejl kan tolereres, men ingen væsentlige anatomiske fejl. Denne præmiering kan kun gives til hunde af høj kvalitet.

GOOD (god) tildeles en hund, som er racetypisk, men har tydelige fejl i forhold til racens standard.

SUFFICIENT (tilstrækkelig) tildeles en hund, som svarer tilstrækkeligt til racens standard dog uden at besidde de generelt ønskede egenskaber, eller hvis fysiske tilstand er mangelfuld.

DISQUALIFIED (diskvalificeret) tildeles en hund, som ikke svarer til typen beskrevet i racens standard; som udviser en opførsel, der ikke lever op til standarden eller som opfører sig aggressivt; som har testikelabnormiteter; som har graverende tandfejl eller kæbeuregelmæssigheder; som er ukorrekt i farve eller pels eller klart viser tegn på albinisme. Denne betegnelse skal også tildeles en hund, der er behæftet med en fejl, som kan være til skade for dens helbred. Betegnelsen gives endvidere til hunde, der har diskvalificerende fejl i forhold til racens standard.

Hunde, som ikke kan tildeles en af ovennævnte præmieringer, tildeles:

CANNOT BE JUDGED (kan ikke bedømmes): Denne vurdering bør gives til enhver hund, som ikke bevæger sig, konstant hopper op og ned af sin fører eller forsøger at komme ud af ringen, gør det umuligt at vurdere gangart og bevægelse eller konstant undviger at

blive undersøgt af dommeren og gør det umuligt at se tænderne, anatomi og struktur, hale eller testikler. Denne vurdering gives også, hvis spor fra operationer eller behandling kan observeres, hvilket kunne lade til at indikere, at udstilleren ønsker at skjule en fejl for dommeren. Det samme gælder, hvis dommeren har tilstrækkelig grund til at formode, at der er foretaget en operation for at korrigere oprindelige tilstande eller træk (f.eks. øjenlåg, øre eller hale). Begrundelsen for, at hunden gives et "kan ikke bedømmes" skal anføres på kritikken. Dommeren kan fragte en hund tildelte præmieringer, hvis hunden viser sig aggressiv eller udviser anden uønsket adfærd. Hunden tildeles i så fald præmieringsgraden DISQUALIFIED. Det skal angives tydeligt på kritik og præmieliste, at hunden er blevet diskvalificeret på grund af temperamen-

En hund, som 2 gange bliver diskvalificeret på grund af temperamentet, kan af DKK's bestyrelse fratages retten til avl samt retten til at deltage i udstillinger, prøver, konkurrencer mv. En hund, der de to første gange, den deltager på udstilling i officiel klasse (efter hvalpeklasse), bliver diskvalificeret, fortaber retten til at deltage på udstilling.

Konkurrencebedømmelse:

Her konkurrerer hundene om den indbyrdes placering hundene imellem. De fire bedste hunde i hver klasse placeres, forudsat at de har fået mindst betegnelsen "VERY GOOD"

Klasseinddeling og bedømmelsesforløb Hundene bedømmes efter den af FCI anerkendte standard for racen, og

de bedømmes racevis. Som udgangspunkt konkurreres der om ét certifikat pr. køn pr. race og ét CACIB pr. køn pr. race.

Dog er nogle racer opdelt i størrelses-, hårlags- eller farvevarianter, der enten helt for sig selv eller sammen med andre varianter af samme race konkurrerer om certifikat og CACIB. Race og -variantopdelingen fremgår af de gruppevise racelister i afsnittene om særlige krav til enkeltracer for at kunne deltage i bestemte klasser, tildeles certifikat og championat.

Bedømmelserne foregår i nedenstående klasser (ordnet i den rækkefølge, klasserne afvikles i på udstillingerne). Særlige krav til enkeltracer for deltagelse i bestemte klasser fremgår af afsnittene om særlige krav til enkeltracer for at kunne deltage i bestemte klasser, som er opstillet for hver gruppe.

- Hvalpeklasse, (kvalitets- og konkurrencebedømmelse).
- Championklasse, (kvalitets- og konkurrencebedømmelse).
- Juniorklasse (kvalitets- og konkurrencebedømmelse).
- Mellemlasse, (kvalitets- og konkurrencebedømmelse). Denne klasse kan udelades på kreds- og specialklubudstillinger, under forudsætning af at det tydeligt fremgår af invitationen og af anmeldelsesblanketten.
- Åben klasse, (kvalitets- og konkurrencebedømmelse).
- Brugshundeklasse, (kvalitets- og konkurrencebedømmelse).
- Veteranklasse, (kvalitets- og konkurrencebedømmelse). For ovennævnte klasser (eventuelt undtagen hvalpeklasse)

gælder, at hannerne bedømmes først, således at bedømmelsen af tæverne først påbegyndes, når bedømmelsen af veteranklassen for hannerne er afsluttet.

Racens bedste veteran, (konkurrenceklasse).

Bedst i racen - BIR, (konkurrenceklasse).

Opdrætsklasse, (konkurrenceklasse).

Avlsklasse, (konkurrenceklasse).

Udstillingens (eller dagens) bedste hvalp, (konkurrenceklasse).

Udstillingens (eller dagens) bedste veteran, (konkurrenceklasse).

Udstillingens (eller dagens) bedste opdrætsklasse, (konkurrenceklasse).

Udstillingens (eller dagens) bedste avlsklasse, (konkurrenceklasse).

Bedst i Gruppen, (konkurrenceklasse).

Udstillingens bedste hund -

Best in Show (BIS), (konkurrenceklasse).

I de med • mærkede klasser bedømmes hanner og tæver hver for sig. I de øvrige klasser konkurrerer hanner og tæver indbyrdes. Hundens alder på bedømmelsesdagen er afgørende for, hvilken klasse den kan anmeldes i. Bedømmelserne foregår som følger:

Hvalpeklasse (uofficiel klasse): Alder: 6-9 måneder. Hanhvalpe og tævehvalpe bedømmes hver for sig. Hannerne bedømmes først. Hvalpene tildeles prædikaterne "særdeles lovende" (SL), "lovende" (L), eller "mindre lovende" (ML).

Alle hvalpe, der her fået tildelt "særdeles lovende", deltager i en konkurrencebedømmelse, hvor dommeren placerer nr. 1, 2, 3 og 4. Den bedste hvalp i racen udtages og går videre til kon-

kurrencen i STORE RING om "dagens bedste hvalp".

Championklasse (officiel klasse) (obligatorisk): Alder: fra 15 måneder. I denne klasse kan anmeldes hunde, der har opnået et nationalt eller internationalt eksteriør- eller udstillingschampionat. Hunde, der allerede har opnået dansk eksteriørchampionat eller dansk udstillingschampionat, skal anmeldes i championklasse eller, såfremt hunden er fyldt 8 år, i veteranklasse. Hunde, der er anmeldt i championklasse, kan ikke opnå certifikat. Der tildeles Excellent (fortrinlig), Very Good (meget god), Good (god), Sufficient (tilstrækkelig), Disqualified (diskvalificeret) eller Cannot Be Judged (kan ikke bedømmes). Dommeren placerer bedste han nr. 1, 2, 3 og 4 og bedste tæve nr. 1, 2, 3 og 4, som har fået tildelt minimum kvalifikationen Very Good. Den han og den tæve, som får tildelt Excellent 1 i championklasse, deltager senere i konkurrencen om CACIB.

Juniorklasse (officiel klasse) (obligatorisk): Alder: 9-18 måneder. Hunde, der er anmeldt i juniorklasse, kan ikke deltage i konkurrencen om CACIB. Der tildeles Excellent (fortrinlig), Very Good (meget god), Good (god), Sufficient (tilstrækkelig), Disqualified (diskvalificeret) eller Cannot Be Judged (kan ikke bedømmes). Dommeren placerer bedste han nr. 1, 2, 3 og 4 og bedste tæve nr. 1, 2, 3 og 4, som har fået tildelt minimum kvalifikationen Very Good. Den han og den tæve, som får tildelt Excellent 1 i juniorklasse, deltager senere i konkurrencen om certifikatet og går herefter videre til konkurrencen om Bedst i racen

(BIR), sammen med CACIB-vinderne og Excellent 1-vinderne fra veteranklasse

Mellemklasse (officiel klasse) (obligatorisk) (kan udelades på kreds- og specialklubstillinger): Alder: 15-24 måneder, (dog ikke hunde, der allerede har opnået dansk eksteriørchampionat eller dansk udstillingschampionat). Der tildeles Excellent (fortrinlig), Very Good (meget god), Good (god), Sufficient (tilstrækkelig), Disqualified (diskvalificeret) eller Cannot Be Judged (kan ikke bedømmes). Dommeren placerer bedste han nr. 1, 2, 3 og 4 og bedste tæve nr. 1, 2, 3 og 4, som har fået tildelt minimum kvalifikationen Very Good. Den han og den tæve, som får tildelt Excellent 1 i mellemklasse, deltager i senere i konkurrencen om certifikatet og i konkurrencen om CACIB.

Åben klasse (officiel klasse) (obligatorisk): Alder: fra 15 måneder, (dog ikke hunde, der allerede har opnået dansk eksteriørchampionat eller dansk udstillingschampionat). Der tildeles Excellent (fortrinlig), Very Good (meget god), Good (god), Sufficient (tilstrækkelig), Disqualified (diskvalificeret) eller Cannot Be Judged (kan ikke bedømmes). Dommeren placerer bedste han nr. 1, 2, 3 og 4 og bedste tæve nr. 1, 2, 3 og 4, som har fået tildelt minimum kvalifikationen Very Good. Den han og den tæve, som får tildelt Excellent 1 i åben klasse, deltager i senere i konkurrencen om certifikatet og i konkurrencen om CACIB.

Veteranklasse (officiel klasse) (obligatorisk): Alder: Fra 8 år. Bemærk: Hunde, der er anmeldt i veteranklasse, kan ikke tildeles certifikat og CACIB. Der tildeles

Excellent (fortrinlig), Very Good (meget god), Good (god), Sufficient (tilstrækkelig), Disqualified (diskvalificeret) eller Cannot Be Judged (kan ikke bedømmes). Dommeren placerer bedste han nr. 1, 2, 3 og 4 og bedste tæve nr. 1, 2, 3 og 4, som har fået tildelt minimum kvalifikationen Very Good. Den han og den tæve, som får tildelt Excellent 1 i veteranklasse, går videre til konkurrencen om Bedst i racen (BIR), sammen med CACIB-vinderne og Excellent 1-vinderne fra juniorklasse. Tildeling af Certifikat (hanner og tæver hver for sig) De hunde, som har fået tildelt Excellent 1 i juniorklasse, mellemklasse, åben klasse og brugshundeklasse deltager i konkurrencen om certifikatet, hvor dommeren tildeler certifikatet til den bedste hund.

lemklasse, åben klasse og brugshundeklasse deltager i konkurrencen om CACIB. Dommeren kan tildele CACIB til den bedste hund, ligesom dommeren kan tildele reserve-CACIB til den næstbedste hund. Inden der evt. uddeles reserve-CACIB kaldes den hund, der har fået tildelt Excellent og opnået placering som nummer 2 i samme klasse, som CACIB-hunden kommer fra, ind i ringen for at konkurrere med de øvrige Excellent 1 hunde om tildeling af reserve-CACIB. Inden konkurrencerne "Racens bedste veteran" og "Bedst i racen" skal afvikles, bedømmes tæverne på samme måde og i samme rækkefølge. Når tæverne er færdigbedømt, fortsættes konkurrencerne som følger: Racens bedste veteran: I denne konkurrence deltager den han og den tæve, der blev udtaget som 1. vinder han og 1. vinder tæve med Excellent i veteranklassen. Den hund, der placeres som "Racens

bedste veteran", går videre til konkurrencen om "Dagens bedste veteran", der afvikles i STORE RING samme dag. Bedst i racen (BIR) – på internationale udstillinger: Bemærk: Hanner og tæver bedømmes sammen. I denne konkurrence deltager både den han og den tæve, der har fået tildelt CACIB, sammen med de hanner og de tæver, som har fået tildelt Excellent 1 i juniorklasse og veteranklasse. Dommeren udtager den bedste hund, som tildeles betegnelsen BIR (bedst i racen). Herefter udtager dommeren den bedste hund af det modsatte køn og tildeler denne betegnelsen BIM (bedst i modsat køn). Bemærk: For de racers vedkommende, hvor der ifølge FCI's regler ikke kan tildeles CACIB, men hvor BIR-hunden har ret til at deltage i gruppe-/ BIS-konkurrencen i Store Ring, deltager de hanner og de tæver (sammen), der har fået tildelt Excellent 1 i championklasse, juniorklasse, mellemklasse, åben klasse, brugshundeklasse og veteranklasse. Dommeren udtager en BIR - og derefter en BIM (BIR/BIM kan godt tildeles Verdens- og Sektionsvindertitlen). Den hund, der placeres som BIR (bedst i racen), går videre til konkurrencen "Bedst i gruppen"(BIG), der afvikles i STORE RING samme dag. Den hund, der placeres som BIG (bedst i gruppen), går videre til konkurrencen "Best in show" (BIS), der afvikles i STORE RING på udstillingens sidste dag. Bedst i racen (BIR) – på specialklubstillinger og nationale udstillinger for racer uden særlige krav for opnåelse af certifikat eller championat: Bemærk: Hanner og tæver bedømmes sammen. I denne konkurrence deltager både den han og den tæve, der har fået tildelt certifikat, sammen med de hanner og

de tæver, som har fået tildelt Excellent i championklasse og veteranklasse. Dommeren udtager den bedste hund, som tildeles betegnelsen BIR (bedst i racen). Herefter udtager dommeren den bedste hund af det modsatte køn og tildeler denne betegnelsen BIM (bedst i modsat køn).

Den hund, der placeres som BIR (bedst i racen), går videre til konkurrencen "Bedst i gruppen"(BIG), der afvikles i STORE RING samme dag. Den hund, der placeres som BIG (bedst i gruppen), går videre til konkurrencen "Best in show" (BIS), der afvikles i STORE RING på udstillingens sidste dag. Bedst i racen (BIR) – på specialklubstillinger og nationale udstillinger for racer med særlige krav for opnåelse af certifikat eller championat: Bemærk: Hanner og tæver bedømmes sammen. I denne konkurrence deltager de hanner og de tæver (sammen), der har fået tildelt Excellent 1 i championklasse, juniorklasse, mellemklasse, åben klasse, brugshundeklasse og veteranklasse. Dommeren udtager den bedste hund, som tildeles betegnelsen BIR (bedst i racen). Herefter udtager dommeren den bedste hund af det modsatte køn og tildeler denne betegnelsen BIM (bedst i modsat køn). Den hund, der placeres som BIR (bedst i racen), går videre til konkurrencen "Bedst i gruppen"(BIG), der afvikles i STORE RING samme dag. Den hund, der placeres som BIG (bedst i gruppen), går videre til konkurrencen "Best in show" (BIS), der afvikles i STORE RING på udstillingens sidste dag. Opdrætsklasse: Særskilt anmeldelsesblanket til opdrætsklasse rekvireres og indsendes inden anmeldelsesfristens

Årets Oldie 2007



Curias Nellie Nounou

12863/99 Født: 19.06.1999 Hvid/sort

Far: Cocheperro Peder Wessel

Mor: DKCH Curias Kassi Karisma

Opdrættere: Charlotte Jenvall & Hans Thiessen

Ejer: Bente S. Madsen

**Blev årets oldie (over 7 år) dalmatiner med
125 point på 7 tællende udstillinger.**

Vi ønsker opdrættere og ejer tillykke

Årets Dalmatiner 2007



Oriana's Traceable Tudor Rose

03331/2006 Født 02.02.2006. Hvid m sort

Far: Multi CH Spotnik's Special Selection

Mor: DKCH Paper Moon's Countess Oriana

Opdrætter: Søren Jacobsen

Ejer: Søren Jacobsen

Blev årets dalmatiner med 138 point på 7 tællende udstillinger

Vi ønsker opdrætter og ejer tillykke

Årets Dalmatinerhan 2007



DKCH DKKV04 KBHV05 Spotnik's Viking Victory

04224/2002 Født: 21-08-01 Hvid/brun

Far: Multi CH Spotnik's Special Selection

Mor: Multi CH Perdita's Kiss me Better

Opdrætter: Helle Høie, Norge

Ejere: Søren Jacobsen & Helle Høie

Blev igen årets dalmatiner med 125 point på 7 tællende udstillinger, han blev samtidig årets racevinder med 24 point

Vi ønsker opdrætter og ejere tillykke

Udstillingsresultat Brøndby

BIR - Jilloc's Rich And Famous



S 31062/2006 F. 25.03.2006. Hvid m brun
Far: Multi Ch. VV00 Jilloc's A Man In The Mirror
Mor: Multi CH Timanka's Miracle Of Love
O. & E.: Florence Brunberg-Karlsson, Sverige
Jeg kan lide hans type, han er elegant og maskulin, meget gode proportioner, når han står og i bevægelse færdiggør han billedet af en meget smuk han.
1.pr.1v.mellemkl. ck 1.BHK Cert CACIB BIR KBH vinder

BIM - Shosport's Wonder Danish Dharma



DK22715/2007 Født: 28.02.2006 Hvid/sort
Far: Multi CH Dalmo's Elegant Edward
Mor: Civelda's Keynote
Opdrætter: Shona Nedungadi, Norge
Ejer: Mette Holmgren
God sund tæve, jeg kan lide hendes type overalt, pæn nakke, hoved og bag vinkling, front kan blive en lille smule bedre, giver et pænt billede.
1.pr.1.v. mellemkl. CK 1.BTK BIM Cert CACIB KBH vinder



BIR Jilloc's Rich And Famous og BIM Shosport's Wonder Danish Dharma

15.09.2007 Dommer: Carlos Fernandez-Ranau

BHK2 - N DK U CH Lovinda's Fritjof



N 00625/05 F. 05.12.2004 Hvid m sort.
Far: Multi Ch. Dalmo's Aragon
Mor: N UCH Lovinda's Chessie
O: Anne Karin Nyhammer, Norge
E: Kai Christoffersen, Norge
Meget typisk han, maskulin men ikke selvfølgelig ikke overalt, kan lide hans pels og proportioner, hans pletter kunne være lidt mindre.
1.pr.1v. championkl. ck 2.BHK Res. CACIB

BTK2 - Oriana's Traceable Tudor Rose

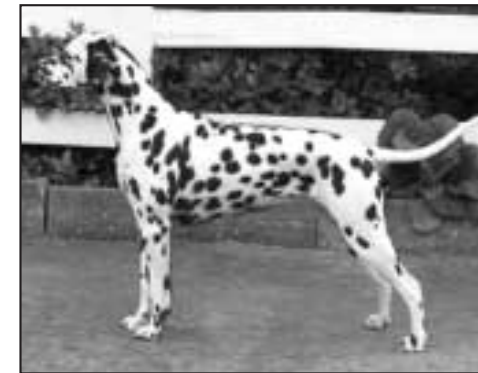

03331/2006 F. 02.02.2006. Hvid m sort
Far: Multi Ch.Spotnik's Special Selection
Mor: DKCH Paper Moon's Countess Oriana
O: & E: Søren Jacobsen
God sund tæve, hendes proportioner er okay, hun skulle være en lille smule bedre vinklet i begynder, men hun er i balance, giver et pænt billede.
1.pr.1.v. åbenkl. 2. BTK CK Res CACIB

Øvrige resultater:

Åbenklasse hanner
Championklasse tæver:

Lovinda's Fabian
O'Talix's Knock Out Kawa By Vic

1.pr.1.v. CK 3.BHK
1.pr.1.v. CK 3. BTK



Udstillingsresultat Herning

BIR - NORDCH Lovinda's Fabian



N 00628/05 F. 05.12.04. Hvid m lever.
Far: Multi Ch. Dalmo's Aragon The First
Mor: Lovinda's Chessie
O.: Kennel Lovinda, Norge
E: Kai Christoffersen & A. K. Nyhammer, Norge
3 år meget smuk han. Typisk hoved, korrekt nakke og topline, god haleansætning, bred og dyb bryst, gode benstammer og poter, god muskulatur, korrekt skulder, bevæger sig med styrke.
1.pr.1.v.championkl. CK 1.BHK CACIB BIR BIG3

BIM - Oriana's Traceable Titania



03333/2006 F. 02.02.2006. Hvid m brun
Far: Multi Ch. Spotnik's Special Selection
Mor: DKCH Paper Moon's Countess Oriana
Opdrætter: Søren Jacobsen
Ejer.: Pia S. Jensen
20 mdr. Smuk tæve, stærk mangler lidt pigment på næsen, smuk topline, godt ansat hale, god dybde i brystet, god front, pæn skulder, gode benstammer og poter, gode bevægelser, kunne være mere jordvindende.
1.pr.1.v. Åbenkl. CK 1.BTK CERT CACIB BIM

03.11.2007 Dommer: Jos De Cuyper

BHK2 - Marque Marron Horus



08728/2006 F. 02.05.2006 Hvid m brun.
Far: De Lukatan Harry-Potter
Mor: BonÓbis Entertaining Enja
O. & E.: Michelle Van Zyl
18 mdr. meget smuk type, overalt smuk bygget, maskulin hoved, god nakke og topline, velansat hale, stærk topline, god vinkling for og bag, gode benstammer, godt musklet, kraftfuld bevægelser
1.pr.1.v.mellemkl. CK CERT RES CACIB 2.BHK

BTK2 - Starlong Smiling Sun



NHSB 2479077 F. 25.10.03 Hvid m sort
Far: NLCH Starlong Selective Stainer
Mor: NLCH INTCH Starlong Sweet Symphony
O: Jorge Fatauros
E: B & J Oberüber
4 år meget smuk type, pæn hoved, god nakke topline og haleansats, brystet kunne være dybere, behøver mere vinkling front, godt vinklet bag, gode benstammer og poter, læber ikke helt pigmenteret, bevæger sig meget godt.
1.pr.2.v. åbenkl. Ck 2. BTK RES CACIB

Bedste hvalp - Frihedens Prins Playboy



Dk08759/2007 F. 11.04.2007. hvid m sort.
Far: Multi Ch. VV06 Bell-A-Mir's Elegant Envoy -
Mor: Danish Spots Ena Spotted Liberty
O: Jette & Jens Mauritzen
E: Mads Langkjær & Kristina Ringholm Kolstrup
6 mdr. Smuk type, pæn hoved, nakke og topline, velansat hale, god vinkling for og bag, brystet må blive dybere, god benstammer og poter, gode bevægelser for alderen.
SL Bedste hvalp

Øvrige resultater:

Bedste tæve hvalp:
Ung hundeklasse hanner:
Åbenklasse hanner:
Ung hundeklasse tæver:
Mellemklasse tæver:
Seniorklasse tæver:

Spotborne Free Rider
Toot's Chantilly Lace
Starlong Silver Shadow
Bell-A-Mir's Fairytale Fie
Oriana's Traceable Tudor Rose
Bonnie

SL bedste tæve hvalp
1.pr.1.v.SL CK 4.BHK
1.pr.1.v.CK 3.BHK
1.pr. SL CK 4. BTK
1.pr.1.v. CK 3. BTK
1.pr 1.v. CK BIK

Top 10 hanner 2007



1. Spotnik's Viking Victory 125
 Spotnik's Special Selection - Perdita's Kiss Me Better
 Ejere: H. Høie og S. Jacobsen



2. Oriana's Traceable Target 95
 Spotnik's Special Selection - Paper Moon's Countess Oriana
 Ejere: Mette Grüner Vindfeldt - Søren Jacobsen - A. Morgan



3. Oriana's Traceable Toffee 89
 Spotnik's Special Selection - Paper Moon's Countess Oriana
 Ejere: Kaja Bisgaard



4. Lovinda's Fridtjof 71
 Dalmo's Aragon the First - Lovinda's Chessie
 Ejere: Kai Christoffersen, Norge



5. O'Talix's Launches The Phoenix Bird 68
 Toot's Working Class Hero - O'Talix's Introduces Crazy Daisy
 Ejere: Lone & Peter Øgaard



6. Spotty Buddy Velvet Freckles 53
 Washakie Black Velvet - De Lukatan Home-Made-Biscuit
 Ejere: Tenna Johansen



7. Lovinda's Fabian 50
 Dalmo's Aragon The First - Lovinda's Chessie
 Ejere: Kai Christoffersen & A. K. Nyhammer, Norge



8. Starlong Silver Shadow. 47
 Tommy Brock - Starlong Sweet Symphony
 Ejere: B & J Oberüber, Tyskland



9. Lacrima Cristi Cheek To Cheek 42
 Lacrima Christi Coppola - Spotnik's Witty Wagtail
 Ejere: A. & T. Dalsjø Jørgensen



10. Frökens Jupiter 37
 Ridotto Formosus - Frökens Huldra
 Ejere: Coastal & Ottopojan Dalmatians, Finland

Top 10 tæver 2007



1. Oriana's Traceable Tudor Rose 138
 Spotnik's Special Selection - Paper Moon's Countess Oriana
 Ejere: Søren Jacobsen



2. Oriana's Traceable Titania 112
 Spotnik's Special Selection - Paper Moon's Countess Oriana
 Ejere: Pia S. Jensen



3. Paper Moon's Countess Oriana 95
 Spotnik's Unbuttoned Uniform - Perdita's Kiss me Better
 Ejere: Søren Jacobsen



4. O'Talix's Introduces Crazy Daisy 82
 Jilloc's A Man In The Mirror - Haymo's Gira
 Ejere: Jens Møller Christensen



5. Kernehuset's Zitha 67
 T-Cart Obvious - Kernehusets Ronja
 Ejere: Mette Christensen



6. Shospot's Wonder Danish Dharma 54
 Dalmo's Elegant Edward - Civalda's Keynote
 Ejere: Mette Holmgren



7. O'Talix's Knock Out Kawa By Vic 48
 Spotnik's Viking Victory - O'Talix's Hot Heartbreaker by Quick
 Ejere: Ellen Larsen



8. Curias Somebody's Shadow 46
 Curias of Old Origin - Curias Kassi Karisma
 Ejere: T. Malling Petersen og C. Jenvall



8. Starlong Smiling Sun 46
 Starlong Selective Stainer - Starlong Sweet Symphony
 Ejere: B & J Oberüber, Tyskland

9. Bell-A-Mir's Fairytale Fie 43
 Spotnik's Sound O'Silince - TBell-A-Mir's Classy Cleopatra
 Ejere: Hans Frandsen

Top 10 senior/veteran 2007



1. Curias Nellie Nounou 32
 Cocheperro Peder Wessel - Curias Kassi Karisma
 Ejer: Bente S. Madsen



2. Perdita's Knock On Wood 22
 Dalmo's Educated Edgar - Perdita's Long Live Love
 Ejere: Charlotte Jenvall & Hans Thiessen



3. Bonnie 20
 Over To You From Olbero - Vinca's Maggie
 Ejere: S. Sveigaard & L. F. Sørensen



4. Little Village's Infanta Isadora 15
 Doh Hill's Beachcomber - Little Village's Goddess
 Ejere: Marketta & Jaakko Julkunen, Finland



5. Dallise's Darling Dotter 14
 T-Cart Quempas - Dallise's Brenda Brown
 Ejer: Lise Kjølby



6. Dalmatins Favorit 13
 Bazius Chagall - Dalmatines Babette
 Ejer: Lisbeth Ploug



7. Makarida's Aloha Funny Face 11
 Perdita's Kick Off - Svolværgeita's Red Rose
 Ejer: Aud Liljedal Loven, Norge



8. Dallise's Charming Chappie 7
 Comical's Brown Sugared Leroy - Hazy-Livalove
 Ejer: Lise Kjølby



9. Bella Von Der Pikardie 6
 Zena von Waldhagen - Natter von der Pikardie
 Ejere: B & J Oberüber, Tyskland



9. Curias Kassi Karisma 6
 Dalmo's Educated Edgar - Curias Charming Charlotte
 Hans Thiessen & Charlotte Jenvall

Pointsystem til udstillings Top 10

Placeringen på top ti listen beregnes efter hver udstilling, dog er kun de 7 bedste placeringer gældende.

Udstillinger, der tæller til top ti, er alle officielle udstillinger arrangeret af Dansk Kennel Klub eller Dansk Dalmatiner Klub, både nationale og internationale udstillinger tæller.

Skuer tæller ikke.

Placering	Beskrivelse	Point
1. Præmie	En god repræsentant for racen uden væsentlige fejl	3
2. Præmie	En god repræsentant for racen men med visse fejl	2
3. Præmie	En racetypisk hund med alvorlige fejl	1
1. vinder	Bedste hund i Champion/unghund/mellem/åben/senior/veteran	4
2. vinder	2. Bedste hund i Champion/unghund/mellem/åben/senior/vet	3
3. vinder	3. Bedste hund i Champion/unghund/mellem/åben/senior/vet	2
4. vinder	4. Bedste hund i Champion/unghund/mellem/åben/senior/vet.	1
CK	Certifikat kvalitet	4
Cert	Certifikat	1
BHK/BTK 1	Bedste han / tæve i klassen	4
BHK/BTK 2	2. Bedste han / tæve i klassen	3
BHK/BTK 3	3. Bedste han / tæve i klassen	2
BHK/BTK 4	4. Bedste han / tæve i klassen	1
BIR	Bedst i racen	4
BIM	Bedst i modsat køn	2

Stilling til årets racevinder i Dansk Kennel Klub - DKKV07

Navn	Point
Spotnik's Viking Victory	24
Oriana's Traceable Tudor Rose	15
Oriana's Traceable Titania	6
Lovinda's Fritjof	5
Timanka's Movie Star	5
Jilloc's Rich And Famous	5
Lovinda's Fabian	5
Paper Moon's Countess Oriana	3
Shospot's Wonder Danish Dharma	3
Spotnik's Crystal Crown	3
Curia's Somebody's Shadow	3
Oriana's Traceable Target	3

Akvitetssiden:



Dansk Kennel Klub Kreds 9

26.januar.2008

Skue i Nykøbing Hallen

Tilmeldingsfrist: 06.01.2008

Kontakt person: Niels Borg-Østerlin

Risvænget 1, Frederiks , 7470

nr@pommeroy.dk

Dommer: Harry Tast, Leif Lemann Jørgensen



Dansk Kennel Klub Kreds 3

27.januar2008

Skue i kreds 3

Tilmeldingsfrist: 23.12.2007

Kontakt person: Jens E. Sørensen Svendborgvej 43, 5792

skue@dkk-kreds3.dk

Dommer: Marianne Baden, Lilian Christensen og

Gert Christensen



Dansk Kennel Klub

16. februar2008

International udstilling i Odense

Tilmeldingsfrist 12.01.2008

Dommere: M. Poggesi Arnetoli IT



Dansk Kennel Klub DKK Kreds 10

23. Marts 2008

National udstilling i Næstved

Tilmeldingsfrist: 15.02.2008

Kontakt person: Allan Sørensen Erikdalsvej 20, 4871

Dommer: Martin Croeser, Sydafrika

Mentaltest: kilde www.hundeweb.dk

Dato	Arrangør/Tilmeldings	adresse	Ref.nr./Sted
29.03.2008	Dansk Berner Sennen Klub		87-08001
30.03.2008	Dorte Paludan	Skovgårdsvænget 5 3460 Birkerød	Rågårdshus, 3400 Hillerød

dorte.paludan@fasttvnet.dk

INTERESSEREDE MÅ SELV UNDERSØGE OM DE TAGER ANDRE RACER IND, DET ER IKKE NÆVNT.

Fødselsnotits

Født: 21.10.07

Far: Toot's Zanzibar (hvid m. sort)

Mor: O'talix's Knock Out Kawa By Vic
(hvid m. brun)

5 tæver (1 brun + 4 sorte) og 4
hanner (1 brun + 3 sorte)

Ellen & Bent Larsen
Storfyrstinde Olgas Allé 8
2750 Ballerup

Tlf.: 61 10 69 29 / 44 68 31 25

Hjemmeside: [123hjemmesider.dk/
dalmatiner-kawa](http://123hjemmesider.dk/dalmatiner-kawa)



Oliver i sneen
Ejere Grethe og Martin Kristensen, Asnæs

Dyrefondets vinterråd

- Lad ikke hunden blive forfrossen.
- Lad ikke hunden vente for længe i en kold bil.
- Tag hundens tæppe fra bilen med ind, så det er lunt til næste køretur.
- Tag hensyn til den gamle eller syge hund: Gå korte, men hyppige ture.
- Brug dækken til den gamle eller sarte hund.
- Frotter altid en våd pels grundigt.
- Sørg for reflekser til både hund og hundeluffer.
- Tag ikke hunden med på kælkebakke eller skøjtebane.
- Hold hunden væk fra isdækket vand.
- Lad ikke hunden spise sne.
- Fjern is med lunkent vand fra pels, faner og mellem trædepuder.
- Gå kun korte ture i ekstrem kulde.

Kilde: DYREFONDET
Hunde-Journalen nr. 1/2007

Tilmeldingsblanket til DDK

Anvendes til udstillinger arrangeret af Dansk Dalmatiner Klub

Anmeldes til udstilling i:				
Hundens navn:			Dato:	
DKK reg.nr.	Fødselsdato:	Køn:	Farve:	
Far:		Mor:		
Opdrætter:				
Ejer:			Telefon:	
Adresse:				
Postnr.	By:			
ANGIV KLASSE				
Babyklasse (3-6 mdr.)		185,00	Unghund, mellem, åben & championklassen: 1. hund 290,00 kr. 2. hund 255,00 kr. 3. og efterfølgende hunde 215,00 kr Hundene skal have samme ejerforhold.	Foreign exhibitors: Please send a copy of your dogs registration, every time you enrol for a Danish show.
Hvalpeklasse (6-9 mdr.)		185,00		
Championklasse		290,00	Tilmeldes samme hund både championklasse og veteranklasse sendes 2 blanketter men kun championklasse betales.	An auslandische Aussteller Legen Sie bitte jeder Meldeschein eine kopie von der Ahnentafel bei
Unghundeklasse (9-18 mdr.)		290,00		
Mellemklasse (15-24 mdr.)		290,00		
Åben klasse (fra 15 mdr.)		290,00		
Seniorklasse (7-10 år)		290,00		
Veteranklasse (over 10 år)		290,00		
Senior + anden klasse		290,00		
Veteran + anden klasse		290,00		
Parklasse		125,00		
Opdrætterklasse + avlsklasse		0,00		
Fremvisning		290,00		
Beløbet er overført til bank: Reg.nr.: 3307, kontonr. 3138034763 <input type="checkbox"/>				
Beløbet er vedlagt i check <input type="checkbox"/>				
Beløbet er indsat på giro: 401-1201 <input type="checkbox"/>				
Betaling til udstillingssekretæren:				
Mette Grüner Vindfeldt				
M. Bechs Alle 69				
2650 Hvidovre				
Tlf.: 36 75 51 22 E-mail: mgv@ofir.dk				
Tilmelding til: Anette Jørgensen Bovbjergvej 5, 6710 Esbjerg V Telefon: 75 11 77 00 E-mail: dalsjo@mail.dk				
Dato:		Underskrift:		

Til sekretærens brug:	Modtaget d.	<input type="text"/>	Betalt den	<input type="text"/>
-----------------------	-------------	----------------------	------------	----------------------

Kommende udstillinger:

Udstillinger 2008:

Dansk Dalmatiner Klubs nationale udstillinger

Svendborg, 5. april 2008

Vig 24. og 25 maj 2008 (Klubudstilling)

Silkeborg 6. og 7 september 2008

Dansk Kennel Klubs Internationale udstillinger

Odense, 16.-17. februar 2008

Hillerød, 3.-4. maj 2008 (kval. til Crufts)

Brøndby, 28.-29. juni 2008 (KBHV)

Vejen, 16.-17. august 2008

Ballerup, 20.-21. september 2008

Herning, 8.-9. november 2008 (Nordisk vinder)

Dansk Kennel Klubs Nationale udstillinger

23. - 24. marts 2008 - DKK Kreds 10

31. maj -1. juni 2008 - DKK Kreds 11

Rønne, 13. juli 2008 - DKK Kreds 8

Tilmeldingsfrist er 5. uger før udstillingen.

Tilmelding til Dansk Dalmatiner Klub:

On-line via DDK's hjemmeside eller ved at sende tilmeldingsblanket fra Dalmatineren til

Anette Jørgensen, Bovbjergvej 5, 6710 Esbjerg V, Telefon: 75 11 77 00, E-mail: dalsjo@mail.dk

Tilmelding til Dansk Kennel Klub:

On-line via Dansk Kennel Klub's hjemmeside, ved at sende tilmeldingsblanketen, der findes i bladet »Hunden«, eller rekvirer blanket på telefon 56 18 81 00

Infosider:

Bestyrelsen i Dansk Dalmatiner Klub :

Formand: Anette Jørgensen
Bovbjergvej 5, 6710 Esbjerg V
Telefon: 75 11 77 00
E-mail: dalsjo@mail.dk

Næstformand: Søren Thanning Jacobsen
Martin Lyngesvej 5, 4560 Vig
Telefon: 36 30 20 85
E-mail: soja@allertv.dk

Kasserer/Medlemssekretær:
Mette Grüner Vindfeldt
M. Bechs Allé 69, 2650 Hvidovre
Telefon: 36 75 51 22
E-mail: mgv@ofir.dk

Sekretær: Jens Møller Christensen
Kongshøj Allé 100, 5300 Kerteminde
Telefon: 65 32 52 25
E-mail: jensmollerchristensen@yahoo.dk

Udstillingsansvarlig: Anette Jørgensen
Bovbjergvej 5, 6710 Esbjerg V
Telefon: 75 11 77 00
E-mail: dalsjo@mail.dk

Annoncer:

Annoncer til bladet tilsendes redaktionen, betaling tilsendes kasserer, eller girokort afventes.

Annoncepriser:

	Medlem	ikke medlem
1/1 side	250,-	350,-
1/2 side	125,-	175,-
1/4 side	75,-	100,-

Artikler og fotos:

Materiale til bladet sendes til redaktøren. Deadline 10. februar 2008. Alle fotos returneres, hvis der medsendes en frankeret kuvert. Det er ønskværdigt at fotos sendes digitalt.

+
Mette Christensen
Bakkevej 3, 5700 Svendborg
Telefon: 63 21 08 06
E-mail: mette@famchristensen.dk

Back-up for udstillinger-Vest:
Jens Møller Christensen
Kongshøj Allé 100, 5300 Kerteminde
Telefon: 65 32 52 25
E-mail:
jensmollerchristensen@yahoo.dk

Back-up for udstillinger - Øst:
Bente Skovlund Madsen
Vårgyvelvej 1 A, 2690 Karlslunde
Telefon: 46 15 01 02
E-mail: bsyins.m@kabel.mail.dk
+
Mette Grüner Vindfeldt
M. Bechs Allé 69, 2650 Hvidovre
Telefon: 36 75 51 22
E-mail: mgv@ofir.dk

Avlsanbefalinger vedr. ARDS:

Dansk Dalmatiner Klub's bestyrelse og Sundhedsudvalg anerkender A.R.D.S. hos dalmatineren som værende en letal, formodentlig autosomal, recessiv arvelig sygdom ved dobbelt på efterkommere efter finskopdrættet O'Soul Escada. Det anbefales, at hunde efter kendte bærere kun parres med hinanden, såfremt sammenlagte antal generationer fra begge forældredyr til en kendt bærer er mere end 14 generationer. Hunde, som er 1. - 5. generation efter kendt bærer, bør ikke anvendes i avl efter 1.01.2005.

Eksempel: Er tæven 6. generation efter en kendt bærer, skal hannen være minimum 8. generation efter kendt bærer.

Sundhedsudvalget har udarbejdet en oversigt over hvilke hunde, som anses for sikre bærere. Som konsekvens af ovenstående, anbefales det ikke at importere/eksportere hunde under 7. generation fra kendt bærer : - denne anbefaling gælder også ved brug af udenlandske avlspartnere.

Spørgsmål rettes til: Søren Jacobsen

Martin Lyngesvej 5, 4560 Vig
Telefon: 36 30 20 85
e-mail soja@allertv.dk

Dalmadollar:

Pr. 01.01.06 vil man kun kunne bruge Dalmadollars til køb af ting på DDK's hjemmeside.

Dalmatineren:

Dansk Dalmatiner Klubs medlemsblad
Dansk Dalmatiner Klubs medlemsblad udkommer 5 gange om året, marts, juni, august, oktober og december.

Hjemmeside:

www.dalmatinerklubben.dk

Oplysninger om DDK's love, parrings- og hvalpeliste, udstillinger, resultater samt online tilmelding til DDK udstillinger.

Hvalpeanvisning:

Forudsætninger for optagelse på hvalpelisten, som hvalpeanviseren udsender til potentielle hvalpekøbere:

1. 1 års uafbrudt medlemskab af Dansk Dalmatiner Klub umiddelbart forud for optagelse på hvalpelisten. Medlemsskabet regnes fra betalingsdato.
2. Hvalpemoderen skal ved parring være fyldt 2 år.
3. Hvalpemoderen må ved hvalpefødslen ikke være fyldt 8 år.
4. Der skal være gået mindst 1 år, siden

hvalpemoderen sidst har haft hvalpe, regnet fra hvalpefødsel til hvalpefødsel.

5. Hvalpemoderen må højst beholde 9 hvalpe i et kuld.

Såfremt hvalpemoderen har beholdt mere end i alt 16 hvalpe i de 2 første kuld, som er født efter 1.05.2003, kan et evt. tredje kuld ikke optages på hvalpelisten.

6. Hvalpemoderen må højst have født 3 kuld, incl. det kuld, som ønskes optaget på hvalpelisten.

7. ARDS anbefalingen følges.

8. Begge forældre HD-status er registreret i DKK, og ingen af forældrene har status D eller E. Højst en af forældrene har C-status. Han eller tæve med C-status kan efter 1.05.2003 kun opnå i alt 1 kuld optaget på hvalpelisten.

I den forbindelse regnes 1 kuld for 6 registrerede hvalpe eller mere. Ved avl på hunde med C-status skal Sundhedsudvalget konsulteres skriftligt inden parring.

9. Mindst 1 af hvalpenes forældre skal være testet bilateralt hørende, d.v.s. hørende på begge ører.

10. Alle hvalpe i opdrætterens seneste kuld, som er født efter 1.05.2003, er solgt med sundhedsattest.

Alle hvalpe i kuld, som er optaget på hvalpelisten, sælges med sundhedsattest.

11. Kuldoplysningsskema returneres i udfyldt stand, når hvalpene er 8 -16 uger gamle, og senest inden opdrætterens næste kuld kan optages på hvalpelisten.

12. Hvalpene står på hvalpelisten i 2 måneder, derefter forlænges kun mod yderligere henvendelse.

Hvalpeanviser:

Hanne Clausen, Kringsvej 16,6000 Kolding
75 51 87 63

Tilmelding til hvalpelisten:
Mette Grüner Vindfeldt, M.Bechs Allé 69,
2650 Hvidovre
36 75 51 22

Høretest:

Høretest af hvalpe og voksne hunde foretages af dyrlæge Jan Birch på:

Odder Dyreklinik (syd for Århus)
Banegårdsgade 24, 8300 Odder
tlf. 86 54 47 00

Her kan prisliste også rekvireres.

Bemærk! Hvis hele hvalpekuld testes, kan man hos klubben søge om tilskud på DKK 100,00 pr. hvalp (dog max. for 8 hvalpe). Med hensyn til kuld, der skal over Storebæltsbroen, kan man søge om dækning af 2 x broafgift, samkørsel med andre bør dog tilstræbes. Ansøgning om tilskud til høretest + broafgift skal være kassereren i hænde senest 3 mdr. efter test.

Ind- og udmeldelse, adresse ændringer m.m.

Kontakt klubbens kasserer.

Kritikker og kuldregistreringer:

Udstillingskritikker for alle årets hunde samt navne og stamtavler for alle årets hvalpekuld koster stadig DKK 60,00. Disse bestilles hos kassereren eller betales sammen med medlemskontingentet.

Nye champions:

Foto med oplysninger om hvor/hvornår og af hvilke dommere certifikater er opnået, samt hundens data sendes til redaktionen. Gratis for danske medlemmer og udenlandske ejere, hvis hund er blevet dansk champion.

Nye importere:

Hvalpefoto med oplysninger om hundens navn og forældredyr, samt ejer og opdrætter, tilsendes redaktionen snarest efter import. Notits i bladet er i så fald gratis for medlemmer. Hvis du ønsker flere oplysninger med notitsen: se priser for annoncer andetsteds i

bladet.

Opdrætterside 2007 på internettet + årbog:

DKK 125,00

Parrings- og hvalpeliste:

Opdrættere, som ønsker hvalpe optaget på parrings- og hvalpe listen, skal udfylde skema for hvalpeanvisning, som ses på klubbens hjemmeside eller rekvireres hos kassereren. Skemaet samt betaling på kr. 50,- sendes til kassereren.

Hvalpekuldet slettes automatisk fra henholdsvis hvalpeanviserens liste og fra internettet, når hvalpene er 8 uger gamle, med mindre andet er blevet meddelt DDK (kassereren). Når sidste hvalp er solgt, skal dette straks meddeles kassereren.

Oplysninger samt betaling på kr. 50,- for hunde til omplacering sendes ligeledes til kassereren:

Mette Grüner Vindfeldt

M.Bechs Allé 69,2850 Hvidovre
36 75 51 22 -e-mail:mgv@ofir.dk

Oplysning om planlagte kuld

gives til **Hanne Clausen**, tlf. 75 51 87 63.

Serviceydelser :

Følgende kan rekvireres hos

Klubbens bestyrelse:

- o **HD-resultater** (Excel)
- o **Oplysninger** om hvalpekuld (Excel) (skemaer fra årbogen i samlet form)
- o **ARDS** - Oplysning om ARDS-bærere og ARDS-generation på konkrete hunde.
- o **Hvalpekøberskema** - spørgeskema til potentielle hvalpekøbere. Kan også bestilles hos Hanne Clausen, tlf. 75 51 87 63.
- o **Takt og Tone** - Vejledning til opdrættere og hanhundeejere.

Udstillinger:

Dansk Kennel Klub: Tilmeldingsblanket rekvireres hos DKK, tlf. **56 18 81 00** eller på deres telefonservice (tlf.svarer), **56 18 81 56**, som er åben hele døgnet.

Dansk Dalmatiner Klub: Til udstillinger, som arrangeres af DDK, anvendes tilmeldingsblanketten, som bringes her i bladet. Tilmelding og betaling sendes til udstillingssekretæren. Skriv på girokortet hvilken udstilling betalingen dækker.

Spørgsmål vedr. DDK-udstillinger rettes til:

Anette Jørgensen

75 11 77 00

Årlig kontingent:

Enkeltmedlem: DKK 335,00

Husstandsmedlem: DKK 498,00

(dette er inkl. DKK 10,00 til sundhedskontoen)

Kritikker og kuldregistreringer: DKK 60,00 (Kritikkerne og kuldregistreringerne skal betales samtidig med kontingentet)

DDK 's GIRO-konto nr.:401-1201

DDK 's Bank-konto nr.:3307-3138034763



Regitze og Oliver på tur.

Ejere: Grethe og Martin Kristensen, Asnæs



*Oliver og Freja venter spændt på dagens kalendergave.
Ejere: Martin og Grethe Kristensen, Asnæs*